

## Logiciel

# Gnucash : Investissements

Ce chapitre explique comment gérer vos investissements avec GnuCash.

La plupart des gens ont un plan d'investissement, que ce soit simplement placer de l'argent sur un compte CD, investir dans un régime d'entreprise parrainé sur votre lieu de travail ou acheter et vendre des actions et des obligations par le biais d'un courtage.

GnuCash vous fournit des outils pour vous aider à gérer ces investissements, tels que l'éditeur de cotation, qui vous permet d'enregistrer les modifications de la cote des actions que vous possédez.

## Concepts de base

Un investissement est quelque chose que vous achetez dans l'espoir de générer des revenus, ou que vous espérez vendre à l'avenir plus cher que vous l'avez payé.

Avec cette définition simple, de nombreux éléments pourraient être considérés comme des investissements :

- la maison dans laquelle vous vivez,
- un tableau de valeur,
- les actions de sociétés cotées en bourse,
- votre compte d'épargne à la banque
- ou un certificat de dépôt.

Ces nombreux types d'investissements seront abordés dans ce chapitre pour déterminer comment les suivre à l'aide de GnuCash.

## Terminologie

Avant d'aborder les investissements, voici un glossaire de la terminologie utilisée pour les concepts de base de l'investissement.

Anglais	Français	Explication
Capital gains	Gains en capital	Différence entre les prix d'achat et de vente d'un investissement si le prix de vente est supérieur au prix d'achat. Aussi appelé gain réalisé (realized gain)
Capital loss	Pertes en capital	Différence entre les prix d'achat et de vente d'un investissement si le prix de vente est inférieur au prix d'achat, Aussi appelé perte réalisée (realized loss)
Commission	Commission	Les frais que vous payez à un courtier pour acheter ou vendre des titres.

Anglais	Français	Explication
Common stock	Actions ordinaires	Un titre ( <i>security</i> ) qui représente une fraction de propriété d'une entreprise. C'est ce que vous achetez lorsque vous achetez des actions d'une entreprise sur le marché libre. Parfois appelé capital actions.
Compounding	Composition	Concept selon lequel l'intérêt réinvesti peut ultérieurement rapporter un intérêt propre (intérêt sur intérêt). Souvent appelé intérêt composé.
Dividends	Dividendes	Paievements en espèces faits par une entreprise aux actionnaires. Le montant de ce paiement est généralement une part des bénéfices de l'entreprise. Notez que toutes les actions ordinaires ne donnent pas de dividendes.
Equities	Actions	Investissements dans lesquels l'investisseur devient propriétaire, en partie ou en totalité de quelque chose. Cela inclut les actions ordinaires dans une entreprise ou dans l'immobilier.
Interest	Intérêt	Ce qu'un emprunteur paie à un prêteur pour l'utilisation de son argent. Normalement exprimé en pourcentage du capital par an. Par exemple, un compte d'épargne avec un intérêt de 1% (vous êtes le prêteur, la banque est l'emprunteur) vous paiera 1 € pour chaque tranche de 100 € que vous y gardez par an.
Liquidity	Liquidité	Mesure de la facilité avec laquelle un investissement peut être converti en espèces. L'argent d'un compte d'épargne est très liquide, tandis que l'argent investi dans une maison a une faible liquidité, car la vente d'une maison prend du temps.
Principal	Capital	Montant initial investi ou emprunté.
Realized Gain	Gain réalisé	Un gain non réalisé se produit lorsque le prix d'un actif est modifié. Le gain se réalise lorsque vous vendez l'actif.
Unrealized Gain	Gain non réalisé	Un gain non réalisé se produit lorsque le prix d'un actif est modifié, avant que vous ne vendiez l'actif.
Realized Loss	Perte réalisée	Une perte réalisée se produit lorsque le prix d'un actif est modifié. La perte se réalise lorsque vous vendez l'actif.
Unrealized Loss	Perte non réalisée	Une perte non réalisée se produit lorsque le prix d'un actif est modifié, avant que vous ne vendiez l'actif.
Return	Retour	Le revenu total plus les gains ou les pertes en capital d'un investissement. Voir également Rendement (Yield).

Anglais	Français	Explication
Risk	Risque	Probabilité que le retour sur investissement diffère de ce qui était attendu. Les placements sont souvent regroupés sur une échelle allant du risque faible (compte d'épargne, obligations d'État) au risque élevé (actions ordinaires, obligations à haut rendement). En règle générale, plus le risque est élevé, plus le rendement possible est élevé.
Shareholder	Actionnaire	Personne qui détient des actions ordinaires dans une entreprise.
Stock split	Fractionnement d'actions	Se produit lorsqu'une entreprise émet un multiple supplémentaire d'actions pour chaque action existante. Par exemple, une division d'actions 2 pour 1 signifie que si vous possédez 100 actions, vous en recevrez 100 supplémentaires sans aucun frais. Le prix unitaire des actions sera ajusté afin d'éviter toute variation nette de la valeur. Dans cet exemple, le prix par action sera divisé par deux.
Valuation	Évaluation	Processus de détermination du prix auquel l'investissement serait vendu dans un délai raisonnable.
Yield	Rendement	Quantité d'argent gagnée d'un investissement (par exemple, revenu reçu de l'investissement). Exprimé généralement en pourcentage du capital. Le rendement n'inclut pas les gains en capital ni les pertes (voir Retour). Ex: Une action qui se vend 100 € et donne 2 € de dividendes par an a un rendement de 2%.

## Types d'investissements

Voici quelques-uns des grands types d'investissements disponibles avec des exemples de chaque type.

### Compte ou instrument portant intérêt

Ce type de placement permet d'accéder immédiatement à votre argent et verse généralement des intérêts tous les mois en fonction du montant déposé.

Des exemples sont les comptes d'épargne bancaires (et certains comptes chèques portant intérêt) et les comptes de caisse chez votre courtier.

Il s'agit d'un placement à très faible risque. Aux États-Unis, ces comptes sont souvent assurés contre les pertes, dans une limite donnée.

Parfois, un investissement portant intérêt est limité dans le temps.

Ce type d'investissement nécessite que vous engagiez votre argent sur une période donnée pour laquelle vous recevez un taux de rendement déterminé.

Habituellement, plus vous vous engagez longtemps, plus les taux d'intérêt sont élevés.

Si vous retirez votre argent avant la date d'échéance, vous devrez généralement payer une pénalité de retrait anticipé.

Il s'agit d'un investissement relativement peu risqué.

Des exemples sont les certificats de dépôt ou certaines obligations d'État.

D'autres types d'obligations peuvent avoir des rendements plus élevés en raison des risques plus élevés liés à la qualité de la «cote de crédit» de l'émetteur.

## **Actions et fonds communs de placement**

Il s'agit d'un investissement que vous effectuez dans une entreprise et dans lequel vous devenez effectivement un copropriétaire.

Les actions cotées en bourse ne sont généralement pas verrouillées dans le temps.

Toutefois, les taux d'imposition que vous payez sur les gains en capital peuvent varier en fonction de la durée de conservation des actions.

Ainsi, les actions sont généralement assez liquides, vous pouvez accéder à votre argent relativement rapidement.

Cet investissement présente un risque plus élevé, car vous n'avez aucune garantie sur le prix futur d'une action.

Un fonds commun de placement est un mécanisme d'investissement de groupe dans lequel vous pouvez acheter simultanément de nombreuses actions.

Par exemple, un "fonds indicel S & P 500" est un fonds qui achète les 500 actions énumérées dans l'indice Standard and Poor's.

Lorsque vous achetez une part de ce fonds, vous achetez en réalité une petite quantité de chacune des 500 actions contenues dans le fonds.

Les fonds communs de placement sont traités exactement comme une action unique, à des fins fiscales et comptables.

## **Immobilisations (Fixed Assets)**

Les actifs dont la valeur augmente au fil du temps constituent une autre forme d'investissement.

Par exemples une maison, une parcelle de terrain ou un tableau précieux.

Il est très difficile de déterminer la valeur de ce type d'investissement avant de le vendre.

Les incidences fiscales de la vente de ces articles varient en fonction de l'article.

Par exemple, vous pouvez bénéficier d'un allègement fiscal de la vente d'une maison s'il s'agit de votre résidence principale, mais ne pas bénéficier de cet allègement fiscal sur une peinture coûteuse.

En règle générale, il n'y a pas grand chose à faire en termes de comptabilisation des investissements en immobilisations, sauf d'enregistrer les transactions d'achat et de vente.

## **Configuration de comptes**

Pour configurer des comptes d'investissement dans GnuCash, vous pouvez utiliser la hiérarchie de comptes d'investissement prédéfinie ou créer la vôtre.

Le minimum pour suivre les investissements est de configurer un compte d'actif pour chaque type d'investissement que vous possédez.

Cependant, comme nous l'avons vu dans les chapitres précédents, il est généralement plus logique de créer une hiérarchie de comptes structurée, regroupant les investissements associés.

Par exemple, vous pouvez regrouper toutes vos actions cotées en bourse dans un compte parent dénommé d'après la société de courtage par laquelle vous avez acheté les actions.

Quelle que soit la manière dont vous avez configuré la hiérarchie de vos comptes, n'oubliez pas que vous pouvez toujours déplacer les comptes ultérieurement (sans perdre votre travail), de sorte que votre hiérarchie de compte initiale ne doit pas nécessairement être parfaite.

## Utilisation de comptes de placement prédéfinis

L'option Comptes d'investissement de l'Assistant Configuration d'une nouvelle hiérarchie de comptes crée automatiquement une hiérarchie de base des comptes d'investissement.

Pour accéder à la hiérarchie de comptes d'investissement prédéfinie, vérifiez que votre fichier GnuCash est ouvert, basculez vers l'onglet Comptes et choisissez Actions ► Nouvelle hiérarchie de comptes.

L'assistant «Nouvelle hiérarchie de comptes» permet de sélectionner des comptes supplémentaires à ajouter à la hiérarchie de vos comptes.

Choisissez l'option Comptes d'investissement (ainsi que tous les autres qui vous intéressent).

En supposant que seuls les comptes de placement aient été sélectionnés, cela créera une hiérarchie de comptes, comme indiqué ci-dessous.

Nom du compte	Description	Total
Actif	Avoir	0,00 €
Investissements	Investissements	0,00 €
Compte de bourse/	Compte de bourse/titres	0,00 €
Action	Action	0,00 €
Fond commun	Fond commun	0,00 €
Marché d'indice	Marché d'indice	0,00 €
Obligation	Obligation	0,00 €
Dépenses	Dépenses	0,00 €
Commissions	Commissions	0,00 €
Revenus	Revenus	0,00 €
Revenu de dividende	Revenu de dividende	0,00 €
Revenu d'intérêts	Revenu d'intérêts	0,00 €
Intérêts d'obligation	Intérêts d'obligation	0,00 €
€ grand total :		Actifs nets : 0,00 €    Profits : 0,00 €

Ceci est une image d'écran de l'onglet Comptes après avoir créé un nouveau fichier et sélectionné uniquement les comptes d'investissement par défaut.

Vous pouvez ajouter un compte bancaire au compte Actifs et probablement un compte de capitaux

propres:soldes d'ouverture. N'oubliez pas de sauvegarder votre nouveau fichier de compte avec un nom approprié !

## Création manuelle de comptes de placement

Si vous souhaitez définir votre propre hiérarchie de comptes de placement, vous pouvez bien sûr le faire.

pour les investissements, il faut créer des comptes associés :

- un compte d'actif permettant de suivre le placement lui-même;
- un compte de revenu pour suivre les transactions de dividendes;
- et des comptes de dépenses pour suivre les frais d'investissement et les commissions.

Dans une structure de compte typique, les comptes de titres sont des comptes secondaires d'un compte d'actif représentant un compte dans une société de courtage.

Le compte de courtage serait libellé dans votre devise locale et inclurait des comptes secondaires pour chaque titre que vous négociez là-bas.

Les comptes d'achat, de vente, de revenus et de dépenses associés doivent également être dans la même devise que le compte de courtage.

Les sous-comptes de titres seraient chacun configurés pour contenir des unités d'un titre unique sélectionné dans la liste principale des titres (définie par l'utilisateur) et devraient utiliser la même devise que le compte de courtage.

Les cours des titres sont conservés dans une zone séparée de GnuCash (Base de données des cours - Outils Editeur de cours) Celui-ci contient les cours des titres individuels (pas les comptes de titres).

Tous les prix pour un titre individuel sont dans une devise unique.

Si un titre est négocié dans plusieurs devises, un titre et des comptes séparés doivent être créés pour chaque devise.

## Exemple de comptes personnalisés

Voici un exemple un peu plus complexe qui présente l'avantage de regrouper chaque investissement sous le courtier qui s'occupe de ces investissements.

De cette façon, il est plus facile de comparer les relevés que vous recevez de votre courtier avec les comptes que vous avez dans GnuCash et d'identifier les écarts entre GnuCash et le relevé.

[en Anglais](#)

Assets  
Investments

```
Brokerage Accounts
  I*Trade
    Stocks
      ACME Corp
    Money Market Funds
      I*Trade Municipal Fund
    Cash
  My Stockbroker
    Money Market Funds
      Active Assets Fund
    Government Securities
      Treas Bond xxx
      Treas Note yyy
    Mutual Funds
      Fund A
      Fund B
    Cash
Income
  Investments
    Brokerage Accounts
      Capital Gains
        I*Trade
        My Stockbroker
      Dividends
        I*Trade
          Taxable
          Non-taxable
        My Stockbroker
          Taxable
          Non-taxable
      Interest Income
        I*Trade
          Taxable
          Non-taxable
        My Stockbroker
          Taxable
          Non-taxable
  Expenses
    Investment Expenses
      Commissions
        I*Trade
        My Stockbroker
      Management Fees
        I*Trade
        My Stockbroker
```

[en Français](#)

```
Actif
  Investissements
```

```
Compte de bourse/titre
  Ma gestion
    Action
      ACME Corp
    Marché d'indice
      I*Trade Municipal Fund
    Caisse
  Mon courtier en valeurs mobilières
    Marché d'indice
      Active Assets Fund
  Titres d'État
    Treas Bond xxx
    Treas Note yyy
  Fonds communs de placement
    Fond A
    Fond B
  Caisse
Revenus
  Investissements
    Comptes de courtage
    Gains en capital
      Ma gestion
      Mon courtier en valeurs mobilières
    Revenu de dividende
      Ma gestion
        Taxable
        Non-taxable
      Mon courtier en valeurs mobilières
        Taxable
        Non-taxable
    Revenu d'intérêts
      Ma gestion
        Taxable
        Non-taxable
      Mon courtier en valeurs mobilières
        Taxable
        Non-taxable
Dépenses
  Dépenses d'investissement
    Commissions
      Ma gestion
      Mon courtier en valeurs mobilières
    Management Fees
      Ma gestion
      Mon courtier en valeurs mobilières
```

En fait, il n'existe aucun moyen standard de configurer la hiérarchie de vos comptes de placement.

Essayez différentes configurations jusqu'à ce que vous trouviez quelque chose qui classe vos comptes de placement en groupes logiques qui ont un sens pour vous.

## Comptes productifs d'intérêts

Les investissements qui ont un taux d'intérêt fixe ou variable sont l'une des formes les plus simples et les plus courantes d'investissements disponibles.

Les investissements portant intérêt incluent votre compte bancaire, un certificat de dépôt ou tout autre type d'investissement dans lequel vous recevez des intérêts du principal.

Cette section décrit comment gérer ces types d'investissements dans GnuCash.

### Configuration du compte

Lorsque vous achetez un investissement portant intérêt, vous devez créer :

- un compte d'actif pour enregistrer l'achat de l'investissement,
- un compte de revenu pour enregistrer les revenus provenant des intérêts
- et un compte de dépenses pour enregistrer les frais bancaires.

Vous trouverez ci-dessous un exemple de configuration de compte dans lequel vous disposez d'un compte d'épargne portant intérêt et d'un certificat de dépôt auprès de votre banque.

```
Actif
  Banque ABC
    certificat de dépôt
    Épargne
Dépenses
  Banque ABC
    Commissions
Revenus
  Revenu d'intérêts
    certificat de dépôt
    Épargne
```

Comme d'habitude, cette hiérarchie de comptes est simplement présentée à titre d'exemple. Vous devez créer vos comptes sous une forme qui correspond le mieux à votre situation actuelle.

### Exemple

Maintenant, remplissons ces comptes avec des nombres réels.

Supposons que vous commencez avec 10 000 € sur votre compte bancaire, qui rapporte 1%

d'intérêts, et que vous achetez un certificat de dépôt de 5 000 € avec une date d'échéance de 6 mois et un rendement de 2%.

De toute évidence, il vaut bien mieux garder votre argent dans le CD <sup>1)</sup> que dans le compte d'épargne.

Après l'achat initial, vos comptes devraient ressembler à ceci :

Nom du compte	Description	Total
▼ Actif	Actif	10 000,00 €
▼ Banque ABC	Actifs actuels	10 000,00 €
CD bancaire	CD bancaire	5 000,00 €
Compte d'épargne	Compte d'épargne	5 000,00 €
▼ Investissements	Investissements	0,00 €
▼ Compte de bourse/	Compte de bourse/titres	0,00 €
Action	Action	0,00 €
Fond commun	Fond commun	0,00 €
Marché d'indice	Marché d'indice	0,00 €
Obligation	Obligation	0,00 €
▼ Capitaux propres	Capitaux propres	10 000,00 €
Soldes initiaux	Soldes initiaux	10 000,00 €
▼ Dépenses	Dépenses	0,00 €
▼ Banque ABC	Abonnements	0,00 €
Frais de service ba	Frais de service ba	0,00 €
Commissions	Commissions	0,00 €
▼ Revenus	Revenus	0,00 €
Revenu de dividende	Revenu de dividende	0,00 €
▼ Revenu d'intérêts	Revenu d'intérêts	0,00 €
Intérêt CD	Intérêt CD	0,00 €
Intérêts d'épargne	Intérêts d'épargne	0,00 €
Intérêts d'obligation	Intérêts d'obligation	0,00 €
€ grand total :		Actifs nets : 10 000,00 € Profits : 0,00 €

Ceci est une image des comptes après avoir créé et investi dans un investissement CD. Au cours des six prochains mois, vous recevez des relevés bancaires mensuels décrivant l'activité de votre compte.

Dans notre exemple fictif, nous ne faisons rien avec l'argent de cette banque. La seule activité est donc le revenu provenant des intérêts et des frais bancaires.

Les frais bancaires mensuels sont de 2 €.

Après 6 mois, le registre du CD et du compte d'épargne devrait ressembler à ceci :

\*essai1.gnucash - CD bancaire - GnuCash

Fichier Édition Affichage Transaction Actions Affaires Rapports Outils Fenêtres Aide

Enregistrer Fermer Répartition

Comptes CD bancaire

Date	Num	Description	Virement	R	Dépôt	Retrait	Sol
01/01/2018		Achat du CD	Capitaux propres:Soldes initiaux	n	5 000,00		
31/01/2018		Intérêt	enus:Revenu d'intérêts:Intérêt CD	n	8,33		
28/02/2018		Intérêt	enus:Revenu d'intérêts:Intérêt CD	n	8,35		
31/03/2018		Intérêt	enus:Revenu d'intérêts:Intérêt CD	n	8,36		
30/04/2018		Intérêt	enus:Revenu d'intérêts:Intérêt CD	n	8,38		
31/05/2018		Intérêt	enus:Revenu d'intérêts:Intérêt CD	n	8,39		
30/06/2018		Intérêt	enus:Revenu d'intérêts:Intérêt CD	n	8,40		
30/06/2018	Num	Description	Virement	n	Dépôt	Retrait	

Actuelle : 5050,21 € Future : 5050,21 € Pointé : 0,00 € Rapproché : 0,00 € Minimum projeté : 5050,21 €

samedi 30 juin 2018

Ceci est une image du registre du compte CD après 6 mois.

\*essai1.gnucash - Compte d'épargne - GnuCash

Fichier Édition Affichage Transaction Actions Affaires Rapports Outils Fenêtres Aide

Enregistrer Fermer Répartition

Comptes CD bancaire Compte d'épargne

Date	Num	Description	Virement	R	Dépôt	Retrait	Solde
01/01/2018		Solde initial	Capitaux propres:Solde initiaux	n	5000,00		5000,00
31/01/2018		Intérêt	venu d'intérêts:Compte d'épargne	n	8,34		5008,34
31/01/2018	Num	Frais	que ABC:Frais de service bancaire	n	Dépôt	2,00	5006,34
28/02/2018		Frais	que ABC:Frais de service bancaire	n		2,00	5004,34
31/03/2018		Intérêt	venu d'intérêts:Compte d'épargne	n	4,17		5008,51
31/03/2018		Frais	que ABC:Frais de service bancaire	n		2,00	5006,51
30/04/2018		Intérêt	venu d'intérêts:Compte d'épargne	n	4,17		5010,68
30/04/2018		Frais	que ABC:Frais de service bancaire	n		2,00	5008,68
31/05/2018		Intérêt	venu d'intérêts:Compte d'épargne	n	4,17		5012,85
31/05/2018		Frais	que ABC:Frais de service bancaire	n		2,00	5010,85
30/06/2018		Intérêt	venu d'intérêts:Compte d'épargne	n	4,18		5015,03
30/06/2018		Frais	que ABC:Frais de service bancaire	n		2,00	5013,03
31/01/2018				n			

Actuelle : 5013,03 € Future : 5013,03 € Pointé : 0,00 € Rapproché : 0,00 € Minimum projeté : 5013,03 €

mercredi 31 janvier 2018

Ceci est une image du registre du compte d'épargne après 6 mois.

Et voici la fenêtre principale des comptes GnuCash :

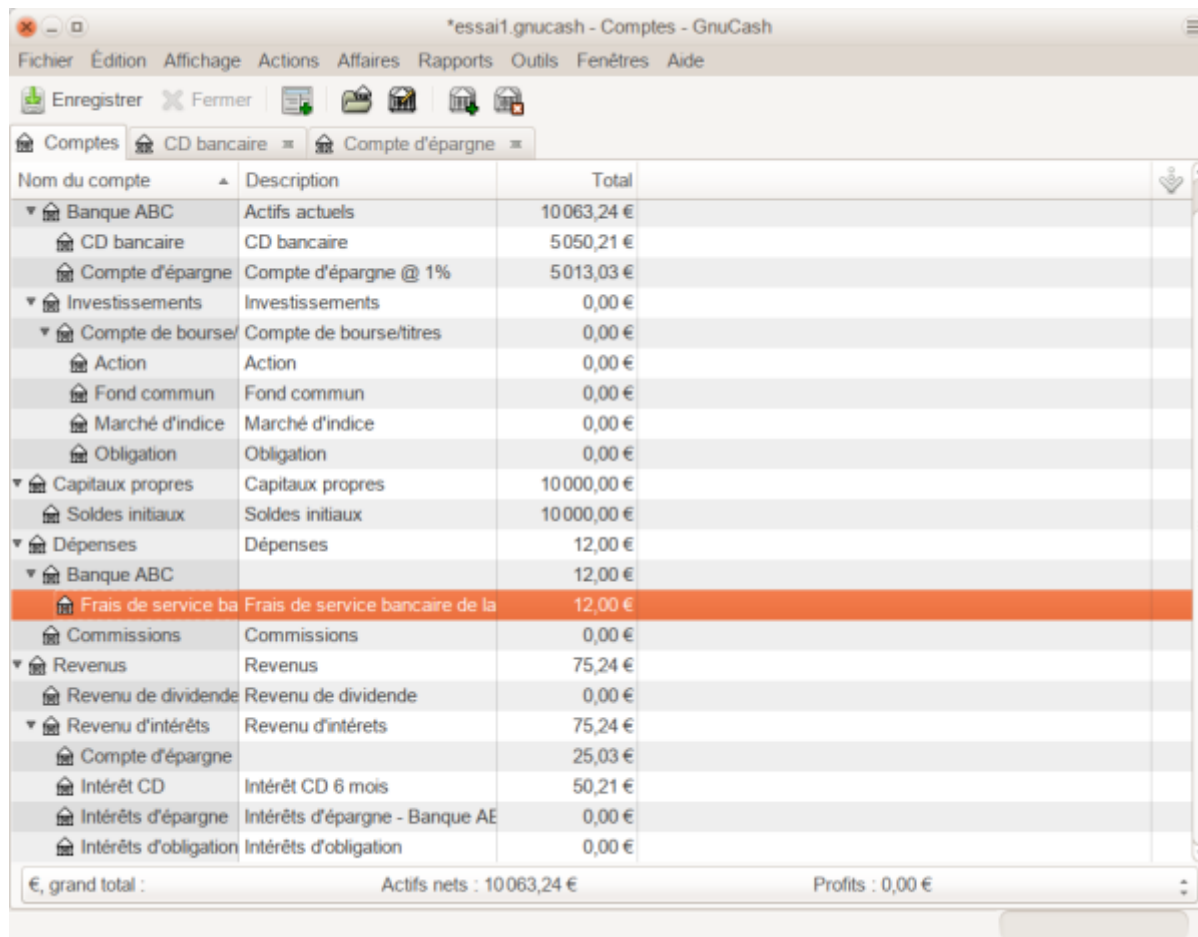

Nom du compte	Description	Total
▼ Banque ABC	Actifs actuels	10 063,24 €
CD bancaire	CD bancaire	5 050,21 €
Compte d'épargne	Compte d'épargne @ 1%	5 013,03 €
▼ Investissements	Investissements	0,00 €
▼ Compte de bourse/	Compte de bourse/titres	0,00 €
Action	Action	0,00 €
Fond commun	Fond commun	0,00 €
Marché d'indice	Marché d'indice	0,00 €
Obligation	Obligation	0,00 €
▼ Capitaux propres	Capitaux propres	10 000,00 €
Soldes initiaux	Soldes initiaux	10 000,00 €
▼ Dépenses	Dépenses	12,00 €
Banque ABC		12,00 €
Frais de service bancaire	Frais de service bancaire de la	12,00 €
Commissions	Commissions	0,00 €
▼ Revenus	Revenus	75,24 €
Revenu de dividende	Revenu de dividende	0,00 €
▼ Revenu d'intérêts	Revenu d'intérêts	75,24 €
Compte d'épargne		25,03 €
Intérêt CD	Intérêt CD 6 mois	50,21 €
Intérêts d'épargne	Intérêts d'épargne - Banque AE	0,00 €
Intérêts d'obligation	Intérêts d'obligation	0,00 €

At the bottom of the window, the summary shows: € grand total : Actifs nets : 10 063,24 € Profits : 0,00 €

Ceci est une capture d'écran des comptes après 6 mois.

L'image ci-dessus de la fenêtre principale des comptes GnuCash présente un bon résumé de ce qu'il est advenu de ces investissements au cours des 6 mois.

Alors que le rendement du CD est le double de celui du compte d'épargne, le rendement du CD était de 50,21 € contre 13,03 € pour le compte d'épargne, soit près de 4 fois plus.

Pourquoi? En raison des frais bancaires de 2 € qui ont frappé le compte d'épargne (12 € sur 6 mois).

Après cette période de 6 mois, le CD est arrivé à maturité : vous pouvez le vendre sans pénalité pour retrait anticipé.

Pour ce faire, il vous suffit de transférer les 5 050,21 USD du compte CD dans le compte d'épargne.

## Configuration du portefeuille d'investissement

Maintenant que vous avez créé une hiérarchie de comptes, cette section vous montrera comment créer et renseigner les comptes de votre portefeuille de placements. Après cette configuration initiale de votre portefeuille, vous pouvez avoir des actions achetées avant d'avoir commencé à utiliser GnuCash.

Pour ces actions, suivez les instructions de la section Saisie d'actions préexistantes ci-dessous.

Si vous venez d'acheter vos actions, utilisez la section Acheter de nouvelles actions.

## Configuration des comptes pour les actions et les fonds communs de placement

Cette section vous montrera comment ajouter des actions et des comptes de fonds communs de placement à GnuCash. Dans cette section, nous supposerons que vous utilisez la configuration de compte de base introduite dans la section précédente, mais les principes peuvent être appliqués à toute hiérarchie de compte.

Vous devriez avoir, dans le compte d'actif de niveau supérieur, quelques niveaux plus bas, un compte intitulé Action. Ouvrez l'arborescence du compte à ce niveau en cliquant sur les triangles à côté des noms de compte jusqu'à la profondeur du nouveau compte. Créez un sous-compte (de type Action) sous le compte Action pour chaque action que vous possédez. Chaque action a un compte séparé. La dénomination de ces comptes d'actions est généralement l'abréviation des actions, bien que les noms des comptes puissent être en clair pour vous et les autres utilisateurs. Vous pouvez par exemple nommer vos comptes AMZN, IBM et NST pour vos actions Amazon, IBM et NSTAR, respectivement. Vous trouverez ci-dessous un modèle schématique de la présentation (montrant uniquement les sous-comptes d'actif).

### Actif

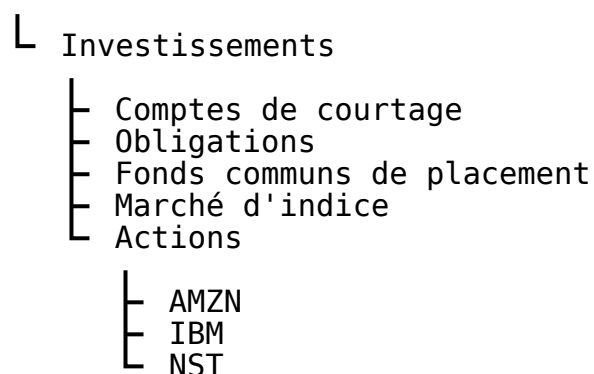

Si vous voulez suivre les revenus (dividendes/intérêts/gains en capital) par action ou par fonds, vous devez créer des comptes Revenu:Dividendes:SYMBOLEACTION, Revenu:Gains en capital(Long):SYMBOLEACTION, Revenu:Gains en capital (Court):SYMBOLEACTION et Revenu:intérêts:SYMBOLEACTION pour chaque action que vous possédez qui verse des dividendes ou des intérêts.

## Exemple de compte d'actions

À titre d'exemple, supposons que vous possédez actuellement 100 actions d'Amazon. Créez d'abord le compte Action AMZN en sélectionnant le compte Actif → Investissements → Compte de bourse → Action, faites un clic droit et sélectionnez Nouveau compte ... La boîte de dialogue Nouveau compte apparaîtra.

Suivez les étapes dans l'ordre indiqué ci-dessous pour configurer votre nouveau compte.

**Nom du compte** : En règle générale, utilisez l'abréviation de l'inventaire boursier par ex. : "AMZN"

**Code du compte** : Champ facultatif, utilisez CUSIP, le symbole d'inscription à un journal, l'ID de famille de fonds commun de placement ou le code de votre choix.

**Description** : Champ facultatif pour une description détaillée du produit/action. Notez que par défaut ce champ s'affiche dans l'arborescence de l'onglet Compte.

**Type de compte** : Sélectionnez le type de compte que vous créez dans la liste en bas à gauche.

**Compte parent** : Sélectionnez le compte parent pour le nouveau compte dans la liste de droite. Développez la liste des comptes si nécessaire.

**Titre/devise** : Pour utiliser une nouvelle action, vous devez la créer en tant que nouveau titre.

Assurez-vous d'abord de sélectionner le type de compte Action ou Fonds de placement pour que le bouton Sélectionner... affiche la liste des titres et non celle des devises.

- **Sélectionnez Titre/devise**. Cliquez sur le bouton Sélectionner... à côté de la ligne Titre/devise. Nous devons remplacer le titre par défaut (votre devise par défaut) par ce titre spécifique. Cela fera apparaître la boîte de dialogue Sélectionner le titre.
- **Type**. Sélectionnez la bourse où la valeur/le titre est échangé (dans cet exemple, NASDAQ). Sélectionnez le bouton Nouveau pour ouvrir la fenêtre Nouveau titre.

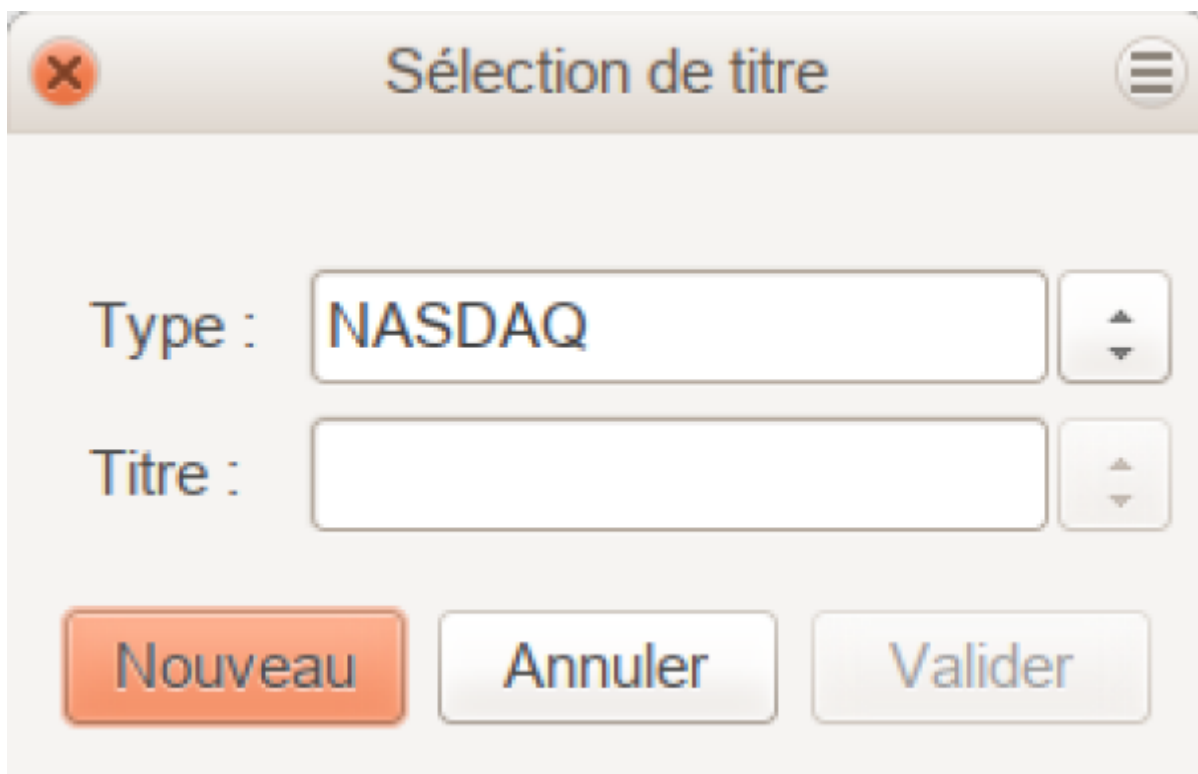

- Créer le titre : Cliquez sur le bouton **Nouveau** et entrez les informations appropriées pour ce titre dans le formulaire Nouveau titre.
  - Nom complet : "Amazon.com".
  - Code/abréviation : "AMZN". Code boursier utilisé dans le Type de source en cours indiqué plusieurs lignes plus bas sur le formulaire. Notez que différents codes seront utilisés sur différentes sources de prix pour le même titre, par exemple, Ericsson sur Stockholm Exchange est ERIC-B, tandis que sur Yahoo, il s'agit de ERICB.ST.
  - Type : devrait déjà être NASDAQ, car c'est ce qui a été sélectionné dans le sélecteur de titre, mais vous pouvez le changer ici, y compris en ajoutant plus de catégories.
  - CUSIP ou autre code : pour entrer un autre numéro ou texte de codage (laissez-le vide dans cet exemple).
  - Fraction échangeable : l'ajuster à la plus petite fraction de ce titre qui peut être négociée, généralement 1/100 ou 1/10000.
  - La case à cocher «Télécharger les cotations en ligne», le type de source de cours et le fuseau horaire doivent être sélectionnés pour définir les sources de mise à jour des prix en ligne. Voir aussi «Définition automatique du cours de bourse».

Si le bouton Obtenir les cours en ligne n'est pas en surbrillance et qu'il ne peut pas être coché, c'est que le package Finance::Quote n'est pas installé. Voir la section «Installation de Finance::Quote».

Voici à quoi cette fenêtre devrait ressembler lorsque vous avez terminé :

**Nouveau titre**

**Informations sur les titres**

Nom complet : Amazon.com

Code/abréviation : AMZN

Symbole d'affichage

Type : NASDAQ

CUSIP ou autre code :

Fraction échangeable : 1 / 10000

**Informations sur la source du cours**

☒ Télécharger les cotations en ligne

Type de source de cours :

☒ Unique : Yahoo USA

☐ Multiple : Asia (Yahoo, ...)

☐ Inconnu : adig

Fuseau horaire : Utiliser l'heure locale

Aide Annuler Valider

- Enregistrer le titre : Cliquez sur le bouton Valider pour enregistrer ce nouveau titre. La fenêtre Nouveau titre se ferme. Fermez de même la fenêtre Sélection de titre.

7. **Sélection du titre** : vous devriez maintenant voir le titre nouvellement créé disponible dans le menu déroulant Titre/Devise. Sélectionnez-le (il est probablement déjà sélectionné) et cliquez sur OK.
8. **Plus petite fraction** : Spécifiez la plus petite fraction du titre/produit négociable.
9. **Notes** : Entrez des notes ou des messages liés à ce titre/produit.
10. **Imposable** - Allez à Edition → Options du rapport de taxe pour cocher cette case si les transactions de ce compte seront liées aux impôts sur le revenu.
11. **Virtuel** : Cochez cette case si ce compte est virtuel, c'est-à-dire qu'il ne contiendra aucune transaction.
12. **Fini** - Vous devriez maintenant avoir été automatiquement renvoyé à la boîte de dialogue Nouveau compte, avec la ligne Titre/devise définie sur «AMZN (Amazon.com)». Cliquez sur Valider pour enregistrer ce nouveau compte d'action.

Vous avez maintenant créé le compte d'action Amazon, votre compte principal devrait

ressembler à ceci (notez qu'il y a quelques comptes supplémentaires ici, un compte bancaire et un compte d'actions):

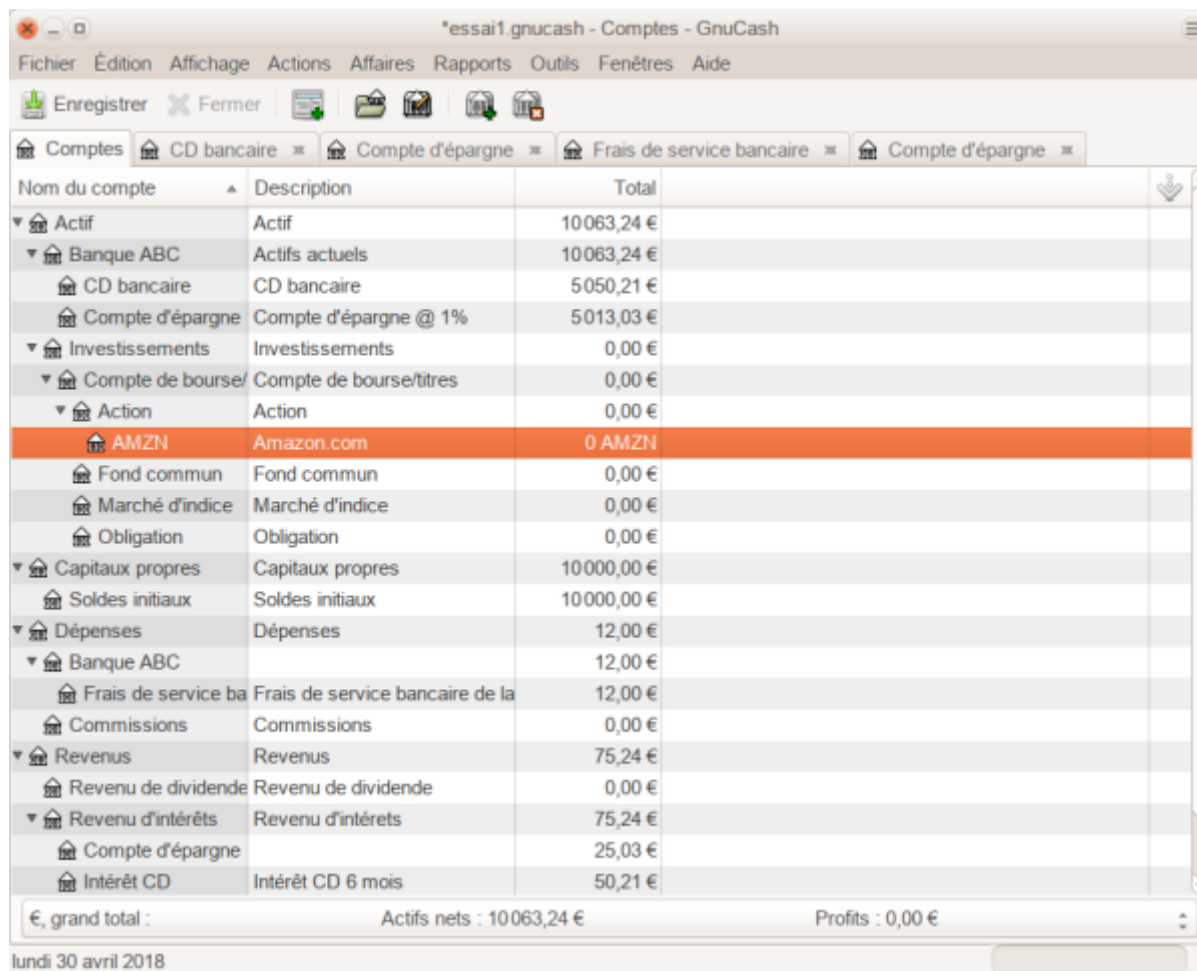

Nom du compte	Description	Total
▼ Actif	Actif	10063,24 €
▼ Banque ABC	Actifs actuels	10063,24 €
CD bancaire	CD bancaire	5050,21 €
Compte d'épargne	Compte d'épargne @ 1%	5013,03 €
▼ Investissements	Investissements	0,00 €
▼ Compte de bourse/titres	Compte de bourse/titres	0,00 €
▼ Action	Action	0,00 €
AMZN	Amazon.com	0 AMZN
Fond commun	Fond commun	0,00 €
Marché d'indice	Marché d'indice	0,00 €
Obligation	Obligation	0,00 €
▼ Capitaux propres	Capitaux propres	10000,00 €
Soldes initiaux	Soldes initiaux	10000,00 €
▼ Dépenses	Dépenses	12,00 €
▼ Banque ABC		12,00 €
Frais de service bancaire	Frais de service bancaire de la	12,00 €
Commissions	Commissions	0,00 €
▼ Revenus	Revenus	75,24 €
Revenu de dividende	Revenu de dividende	0,00 €
▼ Revenu d'intérêts	Revenu d'intérêts	75,24 €
Compte d'épargne		25,03 €
Intérêt CD	Intérêt CD 6 mois	50,21 €
€ , grand total :		Actifs nets : 10063,24 €      Profits : 0,00 €

lundi 30 avril 2018

Cette image montre les comptes après la création du premier compte d'action (AMZN)

Ouvrez le registre de ce compte AMZN (double-cliquez dessus).

Ici, vous voyez la vue titres. Cela vous donne un aperçu des transactions sur cette marchandise, y compris le nombre de parts (actions ou fonds commun de placement) achetées ou vendues, le prix net par unité et le montant total. Evidemment, nous n'avons encore acheté ni vendu d'actions d'AMZN, le registre ne doit donc contenir aucune transaction.

## Achat d'actions

Les exemples de cette section utilisent la vue Journal des transactions.

### Entrer des actions préexistantes

Pour enregistrer les 100 actions initiales de ce titre que vous avez achetées précédemment :

- sur la première ligne (transaction), entrez :
  - la date d'achat (par exemple : le 1er janvier 2018)
  - et la description (par exemple : Solde initial).
- 2. Sur la première ligne de répartition, entrez:
  - 100 dans Titres,
  - supprimez le Cours (il sera calculé lorsque vous ferez une **Tab ↵** de la division)
  - et entrez 2000 dans la colonne Acheter.

GnuCash peut calculer les champs Titres ou Acheter à partir des 2 autres colonnes, mais mieux vaut calculer automatiquement le prix pour éviter les erreurs d'arrondi.

Cliquez sur **Tab ↵** vers la deuxième ligne fractionnée, entrez le transfert à partir du compte Capitaux propres:Soldes initiaux.ouverture. Pour simplifier, cet exemple supposait qu'il n'y avait pas de commission sur cette transaction. Votre vue du titre AMZN devrait maintenant apparaître comme ceci :

Date	Num	Description	Tot titres	Tot Acheter	Tot Vendre	Solde
01/01/2018		Solde initial	100	2000,00		100
		Acheter		2000,00		
		Capitaux propres:Soldes initiaux			2000,00	
01/01/2018			0,00			

Parts : 100 AMZN Valeur actuelle : 2000,00 €  
lundi 01 janvier 2018

Notez que le solde (dernière colonne) indique le nombre d'actions AMZN et non leur valeur. Le solde est de 100 actions AMZN et non 2 000 €.

## Achat de nouvelles actions

La principale différence entre la configuration d'un achat de nouvelles actions par rapport à la configuration pour des actions préexistantes décrite dans la section précédente réside dans le fait qu'au lieu de transférer l'argent utilisé pour acheter les actions du compte Capitaux propres:Soldes initiaux, vous effectuez un transfert à partir de

Actif:Banque ABC ou Actif:Compte de courtage.

## Gestion des commissions et frais

Par souci de concision, ce document fera référence à l'argent que vous payez à un courtier pour l'achat et la vente de titres sous forme de commissions. Des frais gouvernementaux peuvent également être payables. Sauf indication contraire, les frais sont traités de la même manière.

Dans GnuCash, il y a deux manières de gérer les commissions (pour simplifier, cette section du document désignera ces méthodes par le prix net et le prix brut):

- **Prix net** : Vous saisissez un prix net (ajusté des commissions) lors de l'achat et de la vente de titres. Vous n'enregistrez pas non plus de commissions dans un compte de commission spécifique afin de le réclamer ultérieurement en tant que dépense, car cela impliquerait de réclamer deux fois les commissions. Cette méthode est compatible avec l'utilisation de la vente d'actions avec calcul automatique du gain ou de la perte en capital à l'aide de lots. Cela se traduit par l'ajout d'un prix légèrement trompeur à la base de données de prix (le prix effectif que vous avez payé), mais cela ne pose généralement pas de problème.

OR

- **Prix brut** : Vous entrez le prix non ajusté par les commissions et vous entrez les frais de commission dans un fractionnement distinct de la transaction. Cela permet le suivi des commissions, mais n'est pas compatible avec l'utilisation de la vente d'actions avec calcul automatique du gain ou de la perte en capital à l'aide de lots. Comme la validation ne sait pas déduire les commissions et les frais des gains, les gains ou les pertes en capital doivent être calculés manuellement (voir Vente d'actions avec calcul manuel du gain ou de la perte en capital).

## Exemple : achat d'actions avec des prix bruts

Dans cet exemple, vous allez acheter 5000 € d'actions IBM, avec une commission de 100 €. La première étape consistera à créer le compte d'actions pour IBM. Le compte existant Dépenses:Commissions sera utilisé. Pour suivre les commissions au niveau des actions individuelles, un sous-compte supplémentaire est nécessaire. Par exemple. Dépenses:Commissions:IBM.

Maintenant, pour la transaction, sur la première ligne (transaction), entrez la date de l'achat (par exemple: le 1er mars 2018) et sa description (par exemple: Achat initial IBM). Sur la première ligne fractionnée, entrez 50 dans Titres, effacez Cours (laissez-la vide afin qu'elle soit calculée), puis entrez 5000 dans Acheter. Vous n'avez pas besoin de remplir la colonne Prix, car elle sera calculée pour vous lorsque vous passerez à la prochaine ligne de répartition. La ligne suivante de la transaction répartie sera Dépenses:Commissions et complétez Acheter (100 €). La troisième ligne consistera à transférer 5100 € du compte Actifs: Banque ABC pour équilibrer la transaction. Votre vue IBM devrait maintenant ressembler à ceci:

\*essai1.gnucash - IBM - GnuCash

Fichier Édition Affichage Transaction Actions Affaires Rapports Outils Fenêtres Aide

Enregistrer Fermer Répartition

Comptes AMZN IBM

Date	Num	Description		Tot titres		Tot Acheter	Tot Vendre	Solde
01/03/2018		Achat initial		50		50		50
		cheter 50 titres @ 100€ = 5000	Compte de bourse/titre:Action:IBM	n	50	100	5000,00	
			Dépenses:Commissions	n			100,00	
			Actif:Banque ABC	n				5100,00
01/03/2018				0,00		Tot Acheter	Tot Vendre	Solde
				n		1		

Parts : 50 IBM Valeur actuelle : 5000,00 €

jeudi 01 mars 2018

Cette image est celle du registre des transactions du compte IBM après le premier achat avec une commission.

### Exemple: achat d'actions avec des prix nets

Répétez l'exemple précédent en utilisant la tarification nette au lieu de la tarification brute, dans la vue Journal des transactions :

Achetez 5000 € d'actions IBM, soit 50 Actions pour 100,00 € chacune, plus une commission de 100 €.

Maintenant, pour la transaction, sur la première ligne (transaction), entrez la date de l'achat (par exemple: le 1er mars 2018) et une description (par exemple : Achat initial IBM). Sur la première ligne de répartition, entrez éventuellement plus de détails dans le mémo, puis 50 dans Titres, supprimez tout élément dans Cours (il sera calculé en divisant Achat par Titres lorsque vous quittez le fractionnement par **Tab ↵**), 5100 dans Acheter ( $50 * 100.00 \text{ €} + 100 \text{ €}$ ). Vous pouvez également utiliser GnuCash pour calculer votre achat en entrant la formule  $5000 + 100$  ou  $(50 * 100) + 100$  dans Acheter (l'achat sera calculé lorsque vous quittez la colonne par une **Tab ↵**). Utilisez la touche **Tab ↵** autant de fois que nécessaire pour passer à la prochaine ligne de répartition.

N'entrez pas de répartition séparée pour la commission, car elle est déjà incluse dans la valeur d'achat. La deuxième ligne de répartition vire de Actif:Banque ABC 5100 € pour équilibrer la transaction. Quand les répartitions sont correctes, utilisez la touche **↵ Entrée** pour enregistrer la transaction. Votre vue de l'action IBM devrait maintenant ressembler à ceci :

Date	Num	Description	Tot titres	Tot Acheter	Tot Vendre	Solde
01/03/2018		Achat initial (IBM)	50	50		50
		cheter 50 titres @ 100 € = 5000 € · Compte de bourse/titre: Action IBM	n 50	102 5 100,00		
		Actif Banque ABC	n		5 100,00	
01/03/2018			0,00			
			n	1		

At the bottom, it shows: Parts : 50 IBM Valeur actuelle : 5 100,00 € and the date jeudi 01 mars 2018.

Cette image est celle du registre des transactions du compte IBM après le premier achat “avec une commission”.

## Fixation du cours de l'action

La valeur d'un titre, comme une action, doit être explicitement définie. Les comptes d'actions suivent la quantité d'actions que vous possédez, mais la valeur des actions est stockée dans l'éditeur de prix. Les valeurs définies dans l'éditeur de prix peuvent être mises à jour manuellement ou automatiquement.

## Configuration initiale de l'éditeur de cotation

Pour utiliser l'éditeur de cotation pour suivre une valeur boursière, vous devez d'abord créer l'action. Pour ce faire, ouvrez l'éditeur de cotation (Outil → Éditeur de cotation) et cliquez sur le bouton Ajouter. La première fois qu'un titre ou une action est entré, cette fenêtre est vide, à l'exception des boutons de commande en bas. Sélectionnez le titre que vous souhaitez insérer dans l'éditeur de prix. À ce stade, vous pouvez ajouter manuellement le cours du titre. Il y a 6 champs dans la fenêtre de l'éditeur de cours :

### Espace de nommage

Le marché des changes où le titre / produit est échangé (dans cet exemple, NASDAQ)

### Titre

	Le nom du titre choisi dans la liste Sélectionner ...
<b>Devise</b>	La devise dans laquelle est exprimé le cours.
<b>Date</b>	Date de validité du cours
<b>Type</b>	<p>Un parmi :</p> <ul style="list-style-type: none"><li>• <b>Offre</b> (le prix d'achat du marché),</li><li>• <b>Demande</b> (le prix de vente sur le marché),</li><li>• <b>Dernier</b> (le dernier prix de transaction),</li><li>• <b>Valeur nette de l'actif</b> (prix des fonds communs de placement par action),</li><li>• ou <b>Inconnu</b>.</li></ul> <p>Les actions et les monnaies donneront généralement leurs cotations : offre, demande ou dernier.</p> <p>Les fonds communs de placement sont souvent indiqués en tant que valeur d'actif net.</p> <p>Pour les autres titres, choisissez simplement Inconnu.</p> <p>Cette option est uniquement informative, elle n'est pas utilisée par GnuCash.</p>
<b>Prix</b>	Le prix d'une unité de cette valeur.

A titre d'exemple, voici l'ajout du titre AMZN à l'éditeur de prix, avec une valeur initiale de 40,50 € par action.

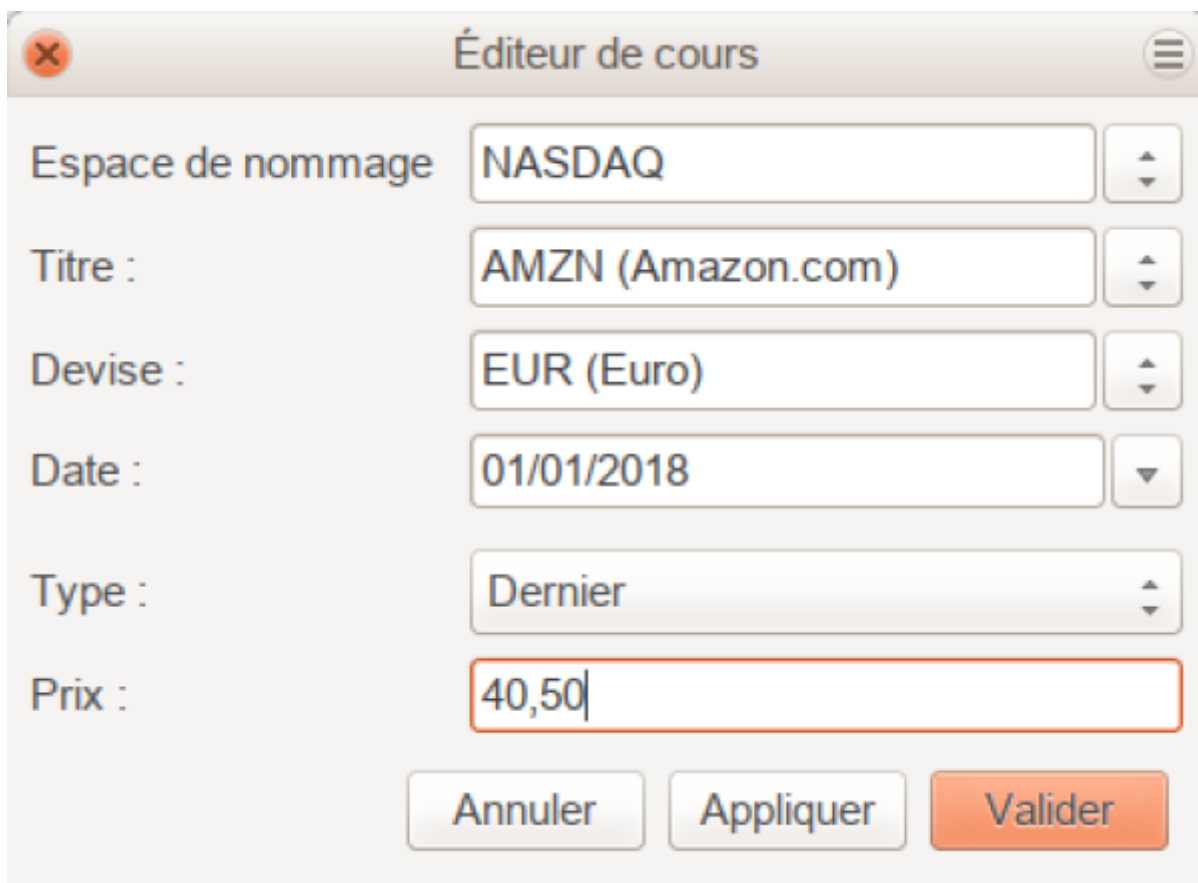

Éditeur de cours

Espace de nommage : NASDAQ

Titre : AMZN (Amazon.com)

Devise : EUR (Euro)

Date : 01/01/2018

Type : Dernier

Prix : 40,50

Annuler Appliquer Valider

Cliquez sur Valider lorsque vous avez terminé. Une fois que vous avez effectué cet ajout initial du titre dans l'éditeur de prix, vous n'aurez plus à le refaire, même si vous utilisez le même titre dans un autre compte.

Si la récupération en ligne des devis est activée, vous pouvez initialiser un produit sans effectuer manuellement une entrée. Lorsque vous ajoutez initialement le Titre dans l'éditeur de titre, cochez l'option Obtenir des devis en ligne et sauvegardez le titre. Ensuite, dans la Base des cours, cliquez sur Télécharger les cotations. Le nouveau titre sera inséré dans la liste de cours avec le cours récupéré.

## Définition manuelle du cours de bourse

Si le cours du titre (action) change, vous pouvez la modifier en entrant dans l'éditeur de cours, en sélectionnant le titre, en cliquant sur Edition et en entrant le nouveau cours.

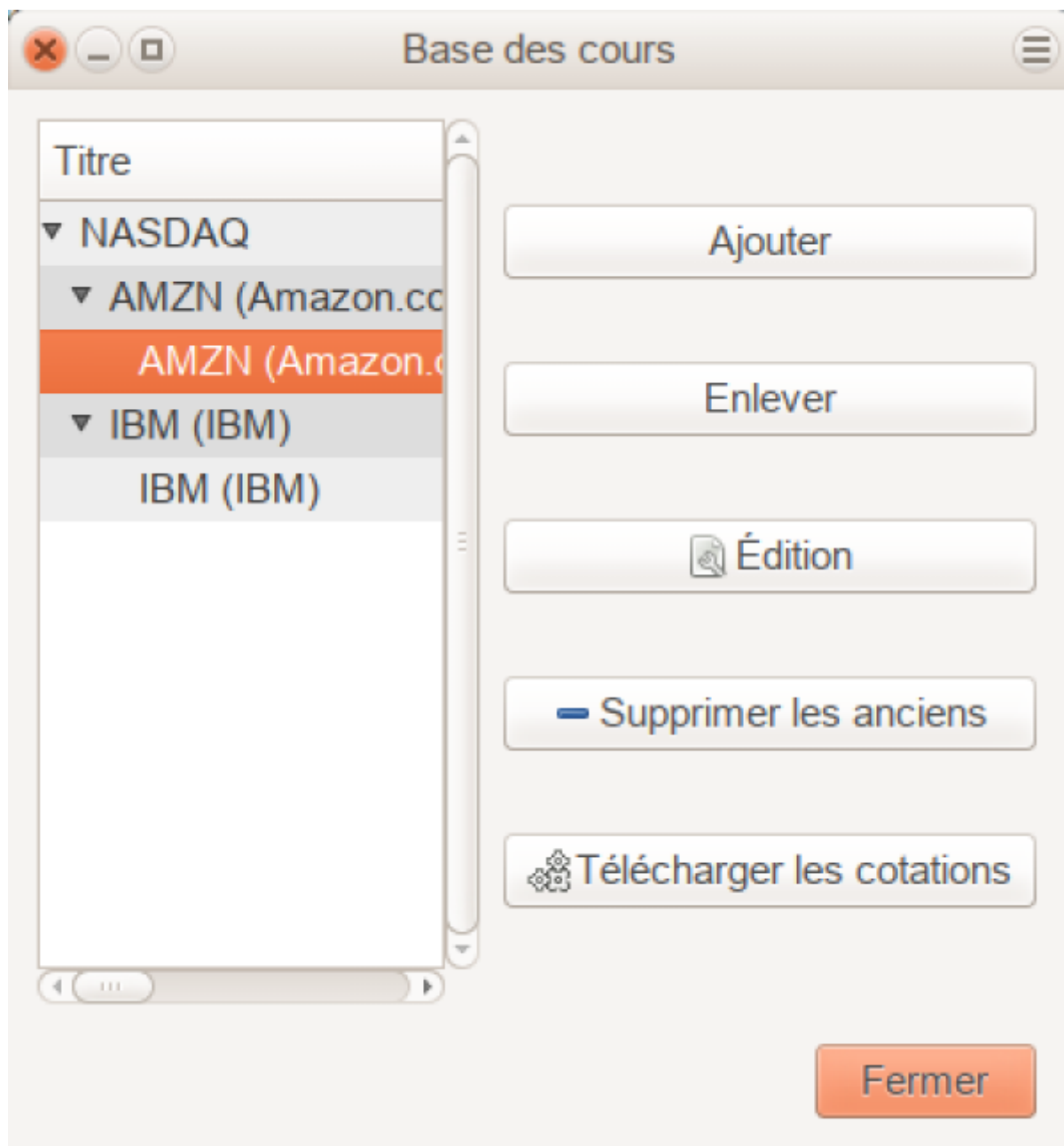

## Configuration de la récupération automatique des cours

Si vous avez plus de deux titres, vous en aurez assez de devoir constamment mettre à jour leurs prix. GnuCash peut télécharger automatiquement le prix le plus récent pour vos titres par Internet, via le module Perl Finance::Quote, qui doit être installé pour activer cette fonctionnalité.

Pour déterminer si le module Perl Finance::Quote est installé sur votre système, tapez

```
$ perldoc Finance::Quote
```

dans une fenêtre de terminal et vérifiez si de la documentation est disponible. Si la documentation s'affiche, c'est que le module est installé, sinon, c'est qu'il n'a pas été installé.

## Installation de Finance::Quote

### Sous Windows

- Fermer GnuCash.
- Exécutez l'installateur de la récupération de cours en ligne qui se trouve dans l'entrée de menu «Démarrer» de GnuCash.

### Sous Linux

- Fermez toutes les instances GnuCash en cours d'exécution.
- Localisez le dossier où GnuCash est installé en recherchant **gnc-fq-update**
- Allez dans ce répertoire, ouvrez un shell root
- Lancez la commande

```
$ gnc-fq-update
```

Cela lance une session de mise à jour Perl CPAN sur Internet et installe le module Finance::Quote sur votre système. Le programme **gnc-fq-update** est interactif, cependant, avec la plupart des systèmes, vous devriez pouvoir répondre «non» à la première question: «Êtes-vous prêt pour la configuration manuelle? [yes]» et la mise à jour se poursuivra automatiquement à partir de ce moment.

Une fois l'installation terminée, vous devez exécuter le programme de test "gnc-fq-dump", dans le même répertoire, distribué avec GnuCash pour tester si Finance::Quote est installé et fonctionne correctement.

## Configuration des valeurs pour les cours en ligne

Une fois Finance::Quote installé et fonctionnant correctement, vous devez configurer vos titres GnuCash pour qu'ils utilisent cette fonctionnalité pour obtenir automatiquement les mises à jour des cours. Que ce soit pour créer de nouvelles valeurs ou pour modifier des valeurs déjà configurées, utilisez l'éditeur de titre (Outils → Editeur de titre), sélectionnez le titre et appuyez sur Edition et cochez la case Télécharger les cotations en ligne. Vous pouvez maintenant modifier les boutons radio pour le type de source de cours, les menus déroulants pour spécifier la ou les sources spécifiques et le fuseau horaire de ces titres. Une fois les modifications terminées, fermez l'éditeur de titre pour revenir à l'éditeur de cotation et cliquez sur le bouton Télécharger les cotations pour mettre à jour le cours de vos actions sur Internet.

La commande

```
$ gncash --add-price-quotes $HOME/gncash-filename
```

peut être utilisé pour récupérer les cours actuels de vos titres. Le fichier spécifié

**\$HOME/gnucash-filename** dépendra du nom et de l'emplacement de votre fichier de données. Le nom du fichier s'affiche dans le cadre supérieur de la fenêtre de GnuCash, avant le «-». Il peut également être retrouvé dans le menu Fichier dans la liste des fichiers récemment ouverts ; le premier élément, numéroté 1, est le nom du fichier actuellement ouvert.

Cela peut être automatisé en créant une entrée crontab. Par exemple, pour mettre à jour votre fichier tous les vendredis soir (16h00) après la fermeture des marchés des changes correspondants (modifier l'heure en conséquence pour votre fuseau horaire), vous pouvez ajouter ce qui suit dans votre crontab personnelle:

```
0 16 * * 5 gnucash --add-price-quotes $HOME/gnucash-filename > /dev/null 2>&1
```

N'oubliez pas que les cours des fonds communs de placement sont en réalité la «valeur nette d'inventaire» et ne sont disponibles que plusieurs heures après la clôture du marché. Si les Valeurs nettes d'inventaire sont téléchargées avant les jours courants, les Valeurs nettes d'hier sont récupérées.

## Affichage du cours de l'action

Par défaut, La fenêtre des comptes n'affiche que le nombre d'éléments que vous possédez, sous l'en-tête de colonne Total. Dans le cas des actions, cette valeur est le nombre d'actions. Cependant, vous voudrez souvent voir la valeur de vos actions exprimée en unités monétaires. C'est simple : dans la fenêtre principale, sélectionnez l'onglet Comptes, et cliquez sur le bouton Options de la barre des titres de colonne (la petite flèche pointant vers le bas à droite), puis sélectionnez l'option permettant d'afficher le total du compte. champ «Total (EUR)». Vous verrez une nouvelle colonne dans la fenêtre principale intitulée Total (EUR) qui exprimera la valeur de tous les produits dans la devise du rapport.

\*essai1 gncash - Comptes - GnuCash

Fichier Édition Affichage Actions Affaires Rapports Outils Fenêtres Aide

Enregistrer Fermer

Comptes AMZN IBM

Nom du compte	Description	Total	Total (EUR)
Actif	Actif	14 113,24 €	14 113,24 €
Banque ABC	Actifs actuels	4 963,24 €	4 963,24 €
CD bancaire	CD bancaire	5 050,21 €	5 050,21 €
Compte d'épargne	Compte d'épargne @ 1%	5 013,03 €	5 013,03 €
Investissements	Investissements	9 150,00 €	9 150,00 €
Compte de bourse	Compte de bourse/titres	9 150,00 €	9 150,00 €
Action	Action	9 150,00 €	9 150,00 €
AMZN	Amazon.com	100 AMZN	4 050,00 €
IBM		50 IBM	5 100,00 €
Fond commun	Fond commun	0,00 €	0,00 €
Marché d'indice	Marché d'indice	0,00 €	0,00 €
Obligation	Obligation	0,00 €	0,00 €
Capitaux propres	Capitaux propres	12 000,00 €	12 000,00 €
Soldes initiaux	Soldes initiaux	12 000,00 €	12 000,00 €
Dépenses	Dépenses	12,00 €	12,00 €
Banque ABC		12,00 €	12,00 €
Frais de service ba	Frais de service bancaire de la	12,00 €	12,00 €
Commissions	Commissions	0,00 €	0,00 €
Revenus	Revenus	75,24 €	75,24 €
Revenu de dividende	Revenu de dividende	0,00 €	0,00 €
Revenu d'intérêts	Revenu d'intérêts	75,24 €	75,24 €
Compte d'épargne		25,03 €	25,03 €
€ grand total :		Actifs nets : 14 113,24 €	Profits : 0,00 €

## Sélection de la Source des cours dans les rapports sur la valeur des actifs

La plupart des rapports de GnuCash sur les actifs disposent d'options permettant de définir ou modifier un certain nombre de paramètres pour le rapport. La fenêtre Options s'affiche en sélectionnant l'onglet du rapport, puis en cliquant sur l'icône Options de la barre de menu ou en sélectionnant **Édition → Options du rapport**. L'onglet Général de la fenêtre résultante contient divers paramètres pour le rapport. L'une d'elles est «Source des cours» qui offre trois options pour déterminer les cours des actions dans les rapports :

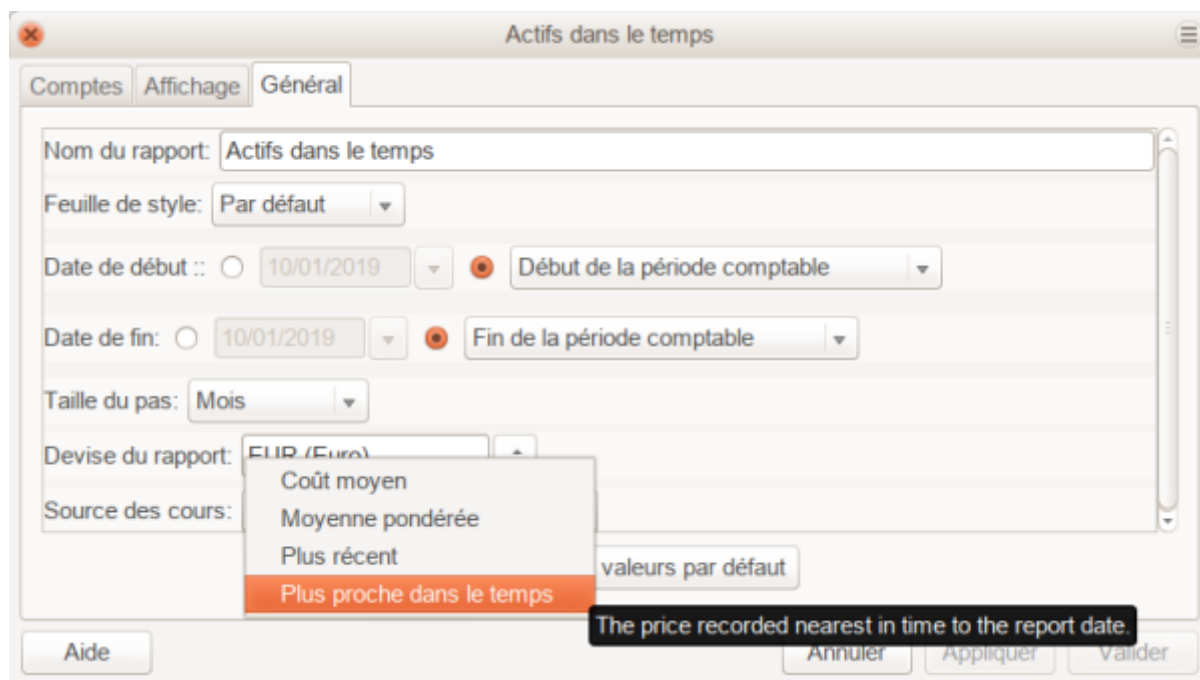

Dans l'exemple ci-dessous, le rapport est une personnalisation du rapport Solde moyen dans le sous-menu Rapports Actifs et passifs.

**Moyenne pondérée**

donne un graphique du cours pondéré de toutes les transactions. Il ne tient pas compte des cours définis dans l'éditeur de cours.

**Plus récent**

affiche la valeur variable de vos actions basée uniquement sur le dernier cours disponible dans l'éditeur de cours. Le cours figurant dans vos transactions sur actions n'est pas pris en compte.

**Plus proche dans le temps**

le graphique est exclusivement basé sur les cours disponibles dans l'éditeur de cours. La valeur de votre cours à chaque étape et à chaque instant est calculée en fonction du cours disponible le plus proche dans l'éditeur de cours.

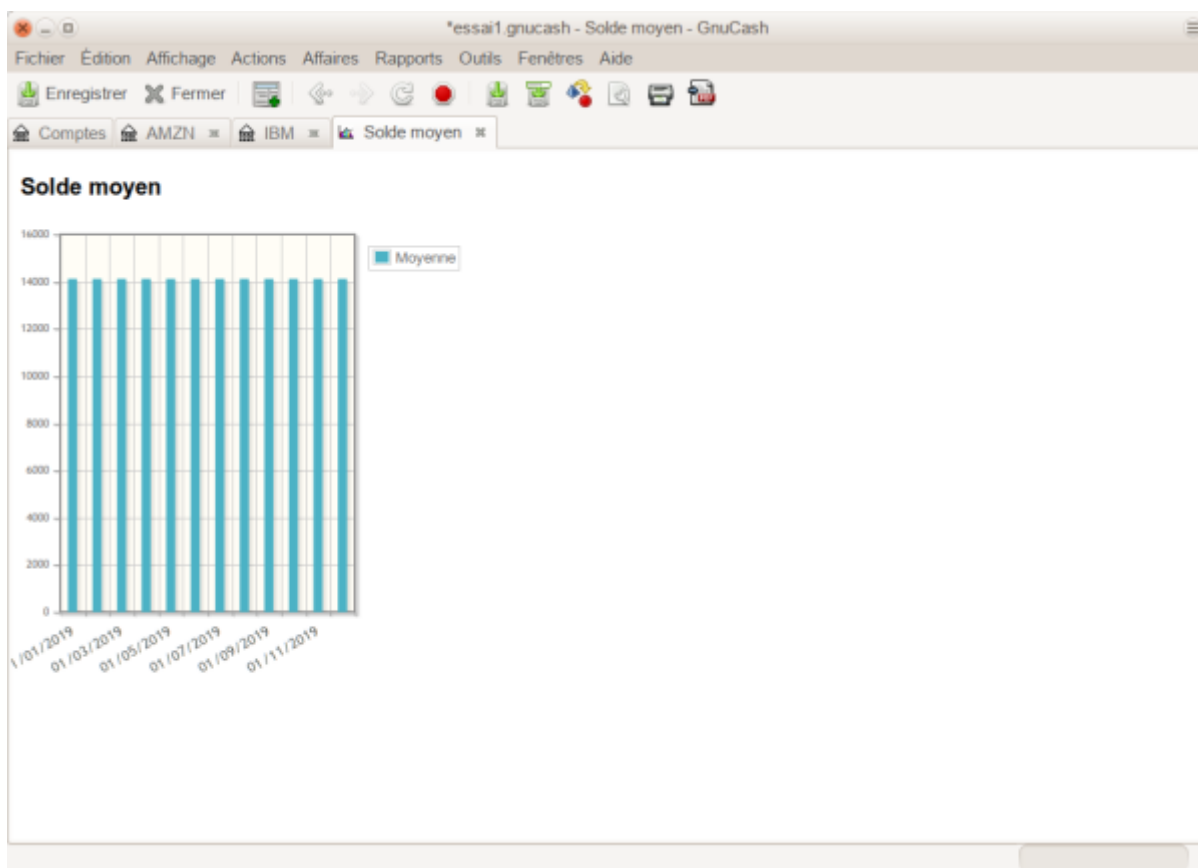

## Vendre des actions

Une transaction de vente d'investissement se saisit de la même manière qu'une transaction d'achat sauf que le montant saisi dans la colonne Actions est négatif et que le produit de la transaction est entré dans la colonne Vente. Le produit net de la vente doit être transféré du compte actions vers votre compte bancaire ou votre compte de courtage.

### Vente d'actions avec calcul manuel du gain ou de la perte en capital

Pour que GnuCash puisse valider la division à parts égales et à prix nul pour le compte Actif:Action:SYMBOLE de la transaction dans les schémas suivants, vous devez faire une Tabulation pour sortir de hors de cette répartition. Si vous utilisez la touche Entrée, GnuCash convertira la répartition en actions du titre.

Dans les schémas de fractionnement de transaction présentés ci-dessous, les symboles suivants sont utilisés:

- NUM\_SHARES: nombre d'actions que vous vendez

- COMMISSION: commissions ou frais de courtage
- GROSS\_SELL\_PRICE: prix unitaire pour lequel vous avez vendu les actions, sans déduire COMMISSION
- NET\_SELL\_PRICE: prix unitaire pour lequel vous avez vendu les actions, réduit de COMMISSION
- GROSS\_BUY\_PRICE: prix unitaire pour lequel vous avez acheté les actions, non augmenté de COMMISSION
- NET\_BUY\_PRICE: prix unitaire pour lequel vous avez acheté les actions, majoré de COMMISSION
- GROSS\_BUY: prix total pour lequel vous avez acheté des actions, hors COMMISSION, égal à  $\text{NUM\_SHARES} * \text{GROSS\_BUY\_PRICE}$
- NET\_BUY: Montant pour lequel vous avez acheté des actions, y compris COMMISSION, égale à  $\text{GROSS\_BUY} + \text{COMMISSION}$ .
- GROSS\_SALE: prix total pour lequel vous avez vendu des actions, égal à  $\text{NUM\_SHARES} * \text{GROSS\_SELL\_PRICE}$
- NET\_SALE: montant de la vente, égal à  $\text{GROSS\_SALE} - \text{COMMISSION}$
- GROSS\_PROFIT: montant de la vente, non réduit par la COMMISSION
- NET\_PROFIT: montant de la vente, réduit de la COMMISSION

Il existe 2 façons d'enregistrer manuellement le gain ou la perte en capital. Le gain / la perte en capital peut être combiné à la vente en une transaction ou être entré dans une transaction séparée.

### **Combiner la vente et le gain/perte en capital en une transaction**

L'avantage est que toutes les parties de la vente sont conservées ensemble. Ce n'est pas compatible avec l'utilisation de l'épuration (voir la section Vente de parts avec calcul automatique du gain ou de la perte en capital à l'aide de lots). Si, à l'avenir, vous pouvez utiliser le nettoyage d'un titre spécifique, enregistrez une partie du travail ultérieurement en entrant les fractionnements gain / perte en capital dans une transaction distincte maintenant.

Lorsque les fractionnements de gain / perte en capital sont combinés avec les fractionnements de vente en une transaction, il y a 2 fractionnements pour le compte de titre dans la même transaction ; la transaction doit donc être entrée dans le registre en mode Grand livre avec répartition automatique ou Journal des transactions. L'une des répartitions du compte de l'action est pour la vente et l'autre pour le gain ou à la perte en capital. Le compte de l'action fractionné pour le gain ou la perte en capital doit être saisi avec nombre d'actions = 0 et prix par action = 0 pour que ces champs ne soient plus le automatiquement recalculés.

#### **Combiné, prix brut**

Prix de vente des actions scindées, vente et gain en capital combinés, prix bruts

Compte	Nombre d'actions	Prix des actions	Achat total	Vente totale
Actif:Banque ABC			NET_SALE	
Actif:Action:SYMBOL	0	0	GROSS_PROFIT	(Perte)
Dépenses:Commission			COMMISSION	
Actif:Action:SYMBOL	–NUM_SHARES	GROSS_SELL_PRICE		GROSS_SALE
Revenus:Gains en capital			(Perte)	GROSS_PROFIT

### Combiné, prix net

Vente des actions scindées, vente et gain/perte de capital combinés, prix nett

Compte	Nombre d'actions	Prix des actions	Achat total	Vente totale
Actif:Banque ABC			NET_SALE	
Actif:Actions:SYMBOLE	0	0	NET_PROFIT	(Loss)
Actif:Actions:SYMBOLE	–NUM_SHARES	NET_SELL_PRICE		NET_SALE
Revenu:Gain en capital			(Loss)	NET_PROFIT

### Séparer la transaction de gain/perte en capital de la transaction de vente.

Nécessaire si vous utilisez le nettoyage pour calculer et créer automatiquement des transactions de gain/perte en capital (sinon, le nettoyage ne les détectera pas et créera une transaction de gain/perte mal évaluée)

### Séparé, prix brut

Schéma divisé de vente d'actions, vente et gain/perte de capital sont des transactions distinctes, transaction de vente

Compte	Nombre de titres	Prix des actions	Achat total	Vente totale
Actif:Banque ABC			NET_SALE	
Dépenses:Commission			COMMISSION	
Actifs:Actions:SYMBOLE	–NUM_SHARES	GROSS_SELL_PRICE		GROSS_SALE

Schéma divisé de vente d'actions, la vente et le gain/perte de capital sont des transactions séparées, transaction de gain/perte en capital

Compte	Nombre d'actions	Prix des actions	Achat total	Vente totale
Actifs:Actions:SYMBOLE	0	0	GROSS_PROFIT	(Loss)
Revenu:Gain en capital			(Loss)	GROSS_PROFIT

**Séparés, prix nets**

Vente d'actions, schéma divisé, vente et gain/perte de capital sont des transactions distinctes, transaction de vente

Compte	Nombre d'actions	Prix des actions	Achat total	Vente totale
Actif:Banque ABC			NET_SALE	
Actifs:Actions:SYMBOLE	-NUM_SHARES	NET_SELL_PRICE		NET_SALE

Vente d'actions, schéma divisé, vente et gain/perte de capital sont des transactions distinctes, transaction de gain/perte en capital

Compte	Nombre d'actions	Prix de l'action	Achat total	Vente totale
Actifs:Actions:SYMBOLE	0	0	NET_PROFIT	(Loss)
Revenu:Gain en capital			(Loss)	NET_PROFIT

**Exemples de vente d'actions avec saisie manuelle d'un gain ou d'une perte en capital**

Dans ces exemples, nous utiliserons le compte AMZN créé dans la section précédente.

**Exemple: vente d'actions avec bénéfice, calcul manuel du résultat, ventes et bénéfices combinés, prix brut**

Dans cet exemple, vous avez acheté 100 actions d'AMZN à 20 € par action, puis vous les avez toutes vendues au prix de 36 € par action avec une commission de 75 €. Dans le schéma de transaction divisé ci-dessus,

- GROSS\_BUY\_PRICE = 20 € (le prix d'achat d'origine),
- NUM\_SHARES = 100,
- GROSS\_BUY = 2 000 € (le coût d'achat d'origine),
- GROSS\_SALE = 3600 €
- et GROSS\_PROFIT = 1 600 € (GROSS\_SALE - GROSS\_BUY).

Compte	Actions	Prix	Achat	Vente
Actif:Banque ABC			3525.00	
Actifs:Compte de courtage:Actions:AMZN	0	0	1600.00	
Dépenses:Commission			75.00	
Actifs:Compte de courtage:Actions:AMZN	-100	36.00		3600.00
Revenu:plus-value (long terme):AMZN				1600.00

\*essai1.gnucash - AMZN - GnuCash

Fichier Édition Affichage Transaction Actions Affaires Rapports Outils Fenêtres Aide

Enregistrer Fermer Répartition

Comptes AMZN

Date	Num	Description	Tot titres	Tot Acheter	Tot Vendre	Solde
01/01/2018		Solde initial	100	100		100
	Acheter	impte de bourse/titre:Action:AMZN	100	20	2 000,00	
		Capitaux propres:Soldes initiaux			2 000,00	
21/03/2018		Vente d'actions pour prise d	0			100
	Vendre	impte de bourse/titre:Action:AMZN		1 600,00		
		Non soldé-EUR			1 600,00	
21/03/2018		Vente d'actions pour prise d	-100		100	0
		Profit brut = Vente brut 3600		1 600,00		
		Vente nette = Vente brut 3600		3 525,00		
		Commission courtier		75,00		
	Vendre	impte de bourse/titre:Action:AMZN	-100	36	3 600,00	
		Gain en capital (Long) = Prc			1 600,00	
21/03/2018	Num	Description	0,00	Tot Acheter	Tot Vendre	Solde
			1			

Parts : 0 AMZN Valeur actuelle : 0,00 €

mercredi 21 mars 2018

Dans la capture d'écran ci-dessus, il apparaît qu'il y a 2 transactions pour le 21 mars 2018. Cela est dû au fait que le registre est en vue Grand livre avec répartition automatique et qu'il existe 2 divisions pour le registre du compte dans la transaction 1. La vue Journal de transaction peut être plus claire. Comme la transaction de vente a 2 divisions dans le registre du compte, cette transaction doit être entrée dans la vue Grand livre avec répartition automatique ou Journal des transactions. Elle ne peut pas être entrée en vue Grand livre de base.

Nom du compte	Description	Total	Total (EUR)
Actif	Actif	13588,24 €	13588,24 €
Banque ABC	Actifs actuels	8488,24 €	8488,24 €
CD bancaire	CD bancaire	5050,21 €	5050,21 €
Compte d'épargne	Compte d'épargne @ 1%	5013,03 €	5013,03 €
Investissements	Investissements	5100,00 €	5100,00 €
Compte de bourse/titres	Compte de bourse/titres	5100,00 €	5100,00 €
Action	Action	5100,00 €	5100,00 €
AMZN	Amazon.com	0 AMZN	0,00 €
IBM		50 IBM	5100,00 €
Fond commun	Fond commun	0,00 €	0,00 €
Marché d'indice	Marché d'indice	0,00 €	0,00 €
Obligation	Obligation	0,00 €	0,00 €
Capitaux propres	Capitaux propres	12000,00 €	12000,00 €
Soldes initiaux	Soldes initiaux	12000,00 €	12000,00 €
Dépenses	Dépenses	87,00 €	87,00 €
Banque ABC		12,00 €	12,00 €
Frais de service bancaire	Frais de service bancaire de la	12,00 €	12,00 €
Commissions	Commissions	75,00 €	75,00 €
Non soldé-EUR		-1600,00 €	-1600,00 €
Revenus	Revenus	1675,24 €	1675,24 €
Gain en capital (Long)		1600,00 €	1600,00 €
Revenu de dividende	Revenu de dividende	0,00 €	0,00 €
Revenu d'intérêts	Revenu d'intérêts	75,24 €	75,24 €
Compte d'épargne		25,03 €	25,03 €
Intérêt CD	Intérêt CD 6 mois	50,21 €	50,21 €
Intérêts d'épargne	Intérêts d'épargne - Banque AE	0,00 €	0,00 €
Intérêts d'obligation	Intérêts d'obligation	0,00 €	0,00 €
€ , grand total :		Actifs nets : 11988,24 €	Profits : 0,00 €

**Exemple: vente d'actions avec bénéfice, calcul manuel du résultat, ventes et bénéfices combinés, prix net**

Dans cet exemple, vous avez acheté 100 actions AMZN pour 20 € par action (commissions incluses), puis vous les avez toutes vendues au prix de 36 € par action avec une commission de 75 €. Dans le schéma de transaction divisée ci-dessus,

- NUM\_SHARES = 100,
- NET\_BUY\_PRICE = 20 € (le prix d'achat initial),
- NET\_BUY = 000 € (le coût d'achat initial),
- NET\_SELL\_PRICE = 35,25 € ( (3600 € - 75 €) / 100 ),
- GROSS\_SALE = 3600 €,
- NET\_SALE = 3525 €
- et NET\_PROFIT = 1525 € (NET\_SALE - NET\_BUY).

Schéma de vente des actions, combinaison vente/gain, prix net

Compte	Actions	cours	Achat	Vente
Actif:Banque ABC			3525.00	
Actifs:Compte de courtage:Actions:AMZN	0	0	1525.00	
Actifs:Compte de courtage:Actions:AMZN	-100	35.25		3525.00
Revenu:Plus-value (long terme):AMZN				1525.00

\*essai1.gnucash - AMZN - GnuCash

Fichier Édition Affichage Transaction Actions Affaires Rapports Outils Fenêtres Aide

Enregistrer Fermer Répartition

Comptes AMZN

Date	Num	Description	Tot titres	Tot Acheter	Tot Vendre	Solde
01/01/2007		Achat 100 @ 20 ea = 2000 €	100	100		100
		cheter				
		impte de bourse/titre:Action:AMZN	100	20	2000,00	
		Actif:Banque ABC			2000,00	
21/03/2008		Vente d'actions pour profit, p	-100		100	0
		Vente nette = Vente brut 360			3525,00	
		Profit net = Vente nette 3525			1525,00	
		impte de bourse/titre:Action:AMZN				
		Vendre				
		Vente nette = Vente 100 @ 36	-100	35,25	3525,00	
		Gain en capital (Long) = Pro			1525,00	
		Gain en capital (Long terme):AMZN				
21/03/2008	Num		0,00			
				1		

Parts : 0 AMZN Valeur actuelle : 0,00 €

Saisir une description pour la transaction

### Exemple: vente d'actions avec bénéfice, calcul manuel du résultat, vente et résultat séparés, prix brut

Vous avez acheté 100 actions AMZN pour 20 € par action avec des commissions de 20 €, puis vous les avez toutes vendues au prix de 36 € par action avec une commission de 75 €. Dans le schéma de transaction divisé ci-dessus,

- GROSS\_BUY\_PRICE = 20 € (le prix d'achat d'origine),
- NUM\_SHARES = 100,
- GROSS\_BUY = 2 000 € (le coût d'achat d'origine),
- GROSS\_SALE = 3600 €
- et GROSS\_PROFIT = 1 600 € (GROSS\_SALE - GROSS\_BUY).

Schémas de vente d'actions, transaction de vente

Compte	Actions	Prix	Achat	Vente
Actif:Banque ABC			3525.00	
Dépenses:Commission			75.00	
Actifs: Compte de courtage: Stock: AMZN	-100	36.00		3600.00

Schéma de vente d'actions partagées, transaction de gain

Compte	Actions	Prix	Achat	Vente
Actifs:Compte de courtage:Actions:AMZN	0	0	1600.00	
Revenu:plus-value (long terme):AMZN				1600.00

Date	Num	Description	Tot titres	Tot Acheter	Tot Vendre	Solde
01/01/2005		Achat 100 @ 20 ea = 2000 €	100	100		100
		cheter	100	20	2000,00	
		Commission			20,00	
		Actif:Banque ABC			2020,00	
21/03/2008		Vente d'actions pour profit, p	-100		100	0
		Vente nette = Vente brut 360		3525,00		
		Commission		75,00		
		Vente brute 100 @ 36 = 3600	-100	36	3600,00	
21/03/2008		Transaction de gain en capit	0			0
		Profit brut = Vente brute 3600		1600,00		
		Gain en capital (Long) = Profit			1600,00	
21/03/2008	Num	Description	0,00	Tot Acheter	Tot Vendre	Solde
			n	1		

Parts : 0 AMZN Valeur actuelle : 0,00 €  
vendredi 21 mars 2008

**Exemple : vente d'actions avec bénéfice, calcul manuel du résultat, vente et résultat séparés, prix nets**

Vous avez acheté 100 actions AMZN pour 20 € par action (commissions incluses), puis vous les avez toutes vendues au prix de 36 € par action avec une commission de 75 €. Dans le schéma de transaction divisé ci-dessus,

- NUM\_SHARES = 100,
- NET\_BUY\_PRICE = 20 € (le prix d'achat initial),
- NET\_BUY = 2 000 € (le coût d'achat initial),
- NET\_SELL\_PRICE = 35,25 € ( (3600 - 75 \$) / 100 ),
- GROSS\_SALE = 3600 €,
- NET\_SALE = 3525 €
- et NET\_PROFIT = 1525 € (NET\_SALE - NET\_BUY).

Schémas de vente d'actions, transaction de vente

Compte	Actions	Prix	Achat	Vente
Actif: Banque ABC			3525.00	
Actifs:Compte de courtage:Actions:AMZN	-100	35.25		3525.00

Schéma de vente d'actions partagées, transaction de gain

Compte	Actions	Prix	Achat	Vente
Actifs:Compte de courtage:Actions:AMZN	0	0	1525.00	
Revenu:plus-value (long terme):AMZN				1525.00

\*essai1.gnucash - AMZN - GnuCash

Fichier Édition Affichage Transaction Actions Affaires Rapports Outils Fenêtres Aide

Enregistrer Fermer Répartition

Comptes AMZN

Date	Num	Description	Tot titres	Tot Acheter	Tot Vendre	Solde
01/01/2007		Achat 100 @ 19 ea = 1900 €	100	100		100
		cheter	100	20 2000,00		
		impte de bourse/titre: Action:AMZN n			2000,00	
		Actif Banque ABC n				
21/03/2008		Vente d'action pour profit, Pr	-100		100	0
		Vente nette = Vente brute 36		3525,00		
		Actif Banque ABC n				
		Vendre				
		Vente nette = Vente 100 @ 35,25	-100	35,25	3525,00	
		impte de bourse/titre: Action:AMZN n				
21/03/2008		Transaction de gain en capital	0			0
		Profit net = Vente nette 3525		1525,00		
		impte de bourse/titre: Action:AMZN n				
		Gain en capital (Long) = Profit net			1525,00	
		Gain en capital (Long terme): AMZN n				
21/03/2008	Num	Description	0,00	Tot Acheter	Tot Vendre	Solde
				1		

Parts : 0 AMZN Valeur actuelle : 0,00 €

vendredi 21 mars 2008

## Vente d'actions avec calcul automatique du gain ou de la perte en capital à l'aide de lots

### Introduction

Wikipedia définit un lot comme ceci : «Un ensemble de marchandises à vendre ensemble dans une vente aux enchères ; ou une quantité d'un instrument financier».

GnuCash a une fonction intégrée de gestion des lots qui peut servir à suivre les gains ou les pertes en capital résultant des ventes de titres. Les transactions d'achat et de vente sont mises en lots pour calculer le coût de la vente. Plus précisément, un lot permet de lier des groupes de transactions d'achat et de vente particuliers. Les lots peuvent être créés et liés automatiquement ou manuellement. Les gains ou pertes en capital peuvent être calculés automatiquement avec création des transactions pour la différence entre la valeur de vente et le coût des titres vendus. GnuCash appelle ce processus le nettoyage.

Le terme nettoyage est utilisé parce que les comptes de titres doivent être nettoyés après les ventes pour que la différence entre le coût payé pour les titres et la valeur reçue de leur vente soit comptabilisée en tant que gain ou perte en capital. Si le gain ou la perte en capital n'est pas correct, le total des débits de la balance de vérification (Rapports ► Revenus et dépenses ► Balance de vérification) ne correspondra pas au total des crédits.

En cas d'erreur, vous pouvez supprimer les lots et les transactions de gain / perte en capital et réessayer. Assurez-vous de supprimer le lot ou au moins de dissocier les transactions de vente du lot avant de supprimer une transaction de gain / perte en capital. Sinon, l'écran Lots du compte recréera la transaction de gain / perte en capital lorsque vous sélectionnerez le lot.

La fonction de gestion des lots de GnuCash peut être utile, car elle réduit les calculs manuels, en particulier si les dividendes ont été réinvestis au fil des ans et que de nombreux coûts sont impliqués. Elle peut automatiquement lier des transactions d'achat à des transactions de vente en utilisant la méthode du coût FIFO et on peut lier manuellement des transactions d'achat spécifiques à des transactions de vente pour utiliser LIFO. Les coûts de base et les gains / pertes du rapport de portefeuille avancé correspondront aux coûts et aux transactions de gain / perte créés par le nettoyage si les méthodes de coûts FIFO ou LIFO sont utilisées.

## Lots dans la fenêtre de compte

La fenêtre *Lots du compte SSSS*, où SSSS est un compte de titres, permet de lier manuellement ou automatiquement des groupes de transactions de titres à des lots et créer des transactions de gain / perte en capital afin de comptabiliser la différence entre les coûts d'achat d'un titre et la valeur reçue de la vente.

Pour ouvrir la fenêtre Lots dans le compte, ouvrez le registre des comptes de titre, puis sélectionnez **Actions ► Afficher les lots**.

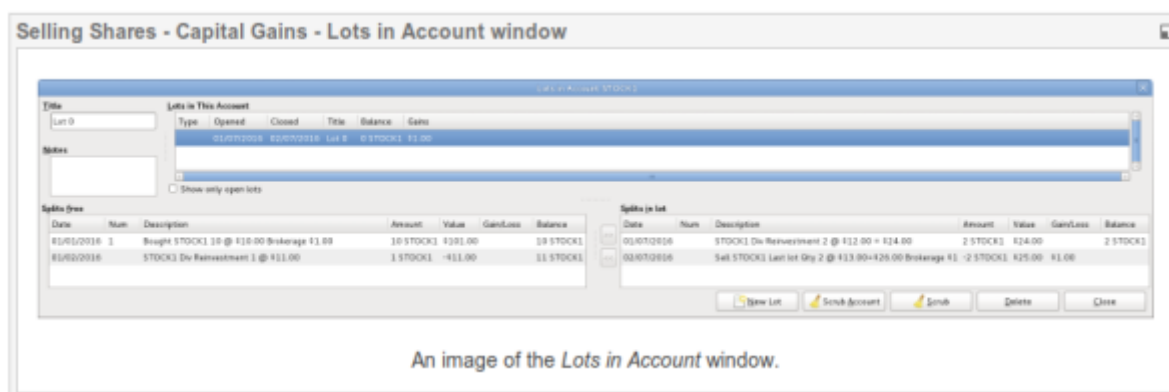

Pour plus d'informations sur les éléments de l'écran Lots in Account, reportez-vous au Manuel d'aide, chapitre 8, Outils et assistants.

## Résumé de la procédure

La fonction de gestion de lots pour le calcul automatique du gain ou de la perte en capital s'utilise généralement comme suit :

Enregistrez la transaction de vente avec la tarification nette (mais n'entrez pas la transaction de gain en capital car elle sera créée par nettoyage). Voir l'exemple : Vente d'actions avec bénéfice, calcul manuel du résultat, vente et résultat séparés, prix nets.

Création et liaison manuelles de lots (facultatif selon la méthode du coût)

Création automatique d'opérations de gain ou de perte en capital

Changer Orphaned Gains-CCC en compte de gains / pertes

Exécuter un rapport de balance de vérification pour assurer le solde total des débits par rapport au total des crédits

## Création et liaison manuelles de lots

Cette fonctionnalité permet la liaison manuelle de transactions d'achat et de vente spécifiques. Elle peut être utilisée quand un utilisateur souhaite utiliser une méthode de coût différente de la méthode de liaison automatique (FIFO). En effet, si l'on souhaite que le coût de base et les plus-values dans le rapport de portefeuille avancé soient cohérents avec les transactions de plus-value créées par le nettoyage, la création manuelle de lots ne doit être utilisée que lors de l'utilisation de LIFO ou de la «vente de lots désignés» (la même chose). pour les valeurs mobilières en ce qui concerne la législation fiscale américaine). C'est dû au fait que la fonction de nettoyage peut automatiquement établir une liaison FIFO. Il n'est donc pas nécessaire de le faire manuellement et le nettoyage ne peut pas être utilisé pour le calcul du coût moyen.

Voir Exemple 1: Création et liaison manuelles de lots.

## Création automatique d'opérations de gain ou de perte en capital

Ne le faites PAS sauf si vous utilisez FIFO ou LIFO pour réduire les ventes

GnuCash peut automatiquement calculer et créer des transactions de gain / perte en capital sur vente de titres. Les lots sont utilisés pour lier les groupes d'opérations d'achat avec des groupes d'opérations de vente afin de déterminer le coût correct des titres vendus. GnuCash utilisera tous les lots existants et créera de nouveaux lots pour toute division de transaction d'achat non liée à un lot. Les tranches de transaction d'achat et de vente sont liées à des lots à l'aide de la méthode FIFO.

Voir:

- Exemple 2: création automatique d'opérations de gain ou de perte en capital
- Exemple 3: création automatique d'opérations de gain ou de perte en capital, 2 ventes à la fois
- Exemple 4: création automatique d'opérations de gain ou de perte en capital - après une scission simple d'actions

## Changer Orphaned Gains-CCC en compte de gains / pertes

La ou les transactions de gain / perte en capital créées par le nettoyage utilisent un compte générique Orphaned Gains-CCC créé automatiquement (où CCC est la devise du titre), car GnuCash ne sait pas quel compte de gain ou de perte en capital doit être utilisé. Après le nettoyage, l'utilisateur doit modifier la ventilation de la transaction Orphaned Gains-CCC pour réaffecter le compte de résultat à un compte de résultat plus significatif (par exemple, Revenu:Gain en capital à long terme:IBM).

Voir Exemple 5: Modification du compte orphelins-CCC en Gain / Perte.

## Exécuter une balance d'essai

L'établissement d'un rapport sur la balance de vérification (Rapports ► Revenus et dépenses ► Balance de vérification) après avoir créé des transactions de gain / perte en capital constitue un contrôle de base du fait que les gains / pertes en capital rendent correctement compte de la différence entre le coût payé pour les titres et la valeur reçue de leur vente. A la fin du rapport, le total des débits doit être égal au total des crédits.

Une balance de vérification peut ne pas s'équilibrer en raison d'un autre problème. Pour déterminer si la cause d'un déséquilibre provient d'une comptabilisation incorrecte du gain / de la perte en capital:

Si nécessaire, modifiez temporairement la date de la transaction de vente et de la transaction gain / perte en capital afin qu'elles soient les seules transactions pour une date donnée, puis exécutez la balance de vérification à la veille. Si la balance de vérification est toujours du même montant, ce n'est pas le gain / la perte en capital qui est à l'origine du problème.

Si vous trouvez une balance de vérification antérieure déséquilibrée, continuez à exécuter le rapport de balance de vérification avec des dates différentes jusqu'à ce que vous trouviez la date où elle commence à être déséquilibrée. Modifiez temporairement les dates de transaction pour chaque transaction à la date du problème au jour suivant, puis modifiez les dates jusqu'à la date correcte, une par une, en exécutant la balance de contrôle à chaque fois, jusqu'à ce que vous identifiiez la transaction en cause. Lorsque vous modifiez la date d'une transaction de vente de titres, vous devez également modifier la date de la transaction de gain en capital correspondante, car seule la somme de celles-ci est compensée dans la balance de vérification.

## Considérations

Certains points doivent être pris en compte avant d'utiliser l'installation de gestion des lots.

GnuCash n'implémente que la méthode du coût Premier entré / Premier sorti (FIFO) pour lier automatiquement des transactions d'achat à des transactions de vente. C'est à dire.

Les titres les plus anciens sont toujours vendus en premier. La méthode du coût dernier entré, premier sorti (LIFO) peut être utilisée en liant manuellement les fractionnements d'achat de titres les plus récents au fractionnement de vente avant le nettoyage.

Le rapport de portefeuille avancé n'utilise pas les informations de lot lors du calcul des coûts, mais uniquement les scissions de titres. Il calcule la base de coûts et les gains ou pertes en utilisant l'option de rapport de la méthode de calcul de base sélectionnée (Moyenne, FIFO ou LIFO). Si l'on souhaite que les coûts et les gains / pertes du rapport de portefeuille avancé soient cohérents avec les transactions de gain / perte en capital créées par le nettoyage, le même modèle de coût doit être utilisé aux deux endroits.

le nettoyage ne reconnaît pas les commissions ni les frais et ne les prend donc pas en compte dans le calcul du gain ou de la perte. Par conséquent, vous devez utiliser le prix net plutôt que le prix brut si vous souhaitez utiliser le nettoyage. Voir les commissions et frais de traitement.

Le nettoyage ne comptabilise pas les fractionnements d'opérations de gain / perte en capital s'ils ont été entrés manuellement dans le cadre de l'opération de vente. Assurez-vous donc que les ventes précédentes sont enregistrées en tant que 2 transactions:

Transaction 1 traitant de la valeur reçue et de la réduction du nombre d'actions.

Compte	Tot actions	Prix (unitaire)	Achat (débit)	Vente (crédit)
Courtage ou banque			Débit	
Titre	-NumSold	SaleUnitPrice		SaleValue

transaction 2 Gain / perte en capital (perte dans cet exemple)

Account	Tot Shares	(Unit) Price	Buy (Debit)	Sell (Credit)
Capital Loss			Debit	
Security	0	0		Credit

Le calcul automatique des gains en capital peut traiter des transactions simples d'achat, de vente et de remboursement du capital, mais toute transaction ayant une incidence sur le nombre d'actions, même de simples répartitions, entraîne la production de réponses erronées, de sorte que ces cas doivent être traités manuellement.

### Exemple 1: création manuelle de lots et liaison

Voici un exemple de vente d'une part d'un titre avec la méthode LIFO. Dans cet exemple, la transaction d'achat la plus récente (datée du 01/07/2016, un dividende réinvesti), est liée à un lot, avec la transaction de vente, et la fonction de nettoyage GnuCash est utilisée pour calculer le gain ou la perte en capital et créer la transaction gain / perte en capital.

Ouvrez le registre du compte de l'action.

Date	Num	Description	Tot titres	Tot Acheter	Tot Vendre	Solde
01/01/2016	1	Achat Action 1 10 @ 10 € Courtage 1 €	10	10		10
		cheter	10	10,1	101,00	
		issements: Compte de bourse/titre			101,00	
02/01/2016		Action 1 Div Réinvestissement 1 @ 11 €	1	1		11
		cheter div qty 10 @ CPS 2 € = 20 €	1	11	11,00	
		Augmentation du résidu 20 € - 11 € = 9 €			9,00	
		Revenus: Franked Action 1			20,00	
07/01/2016		Action 1 Div Réinvestissement 2 @ 12 € = 24	2	2		13
		cheter div qty 11 @ CPS 2 € = 22 €	2	12	24,00	
		Diminution du résidu = (9 € - 7 €) = 2 €			2,00	
		Revenu de dividende: Franked Action 1			22,00	
07/02/2016		Vente Action 1 Last Lot qty 2 @ 13 € = 26 € Court	-2			11
		Vente nette			25,00	
		issements: Compte de bourse/titre				
		issements: Compte de bourse/titre	-2	12,5	25,00	
07/02/2016		Vente nette			25,00	
		issements: Compte de bourse/titre				
		issements: Compte de bourse/titre	0,00			
		issements: Compte de bourse/titre		1		

Parts : 11 ACT1 Valeur actuelle : 137,50 €  
dimanche 07 février 2016

Assurez-vous que toutes les transactions précédentes de gain / perte en capital sont des transactions distinctes des transactions de vente, qui enregistrent la réduction du nombre d'actions et la valeur reçue.

Sélectionnez **Actions** ► **Afficher les lots** pour ouvrir la fenêtre **Lot** dans le compte **SSSS** où **SSSS** est le compte d'actions.

**Lots dans le compte Action 1**

**Titre** [ ]

**Notes** [ ]

**Lots dans ce compte**

Type	Ouvert	Fermé	Titre	Solde	Gains
------	--------	-------	-------	-------	-------

☐ Afficher seulement les lots ouverts

**Répartitions libres**

Date	Num	Description
01/01/2016	1	Achat Action 1 10
02/01/2016		Action 1 Div Réinv
07/01/2016		Action 1 Div Réinv
07/02/2016		Vente Action 1 Las

**Répartitions dans le lot**

Date	Num	Description	Montant brut	Montant
------	-----	-------------	--------------	---------

[ Nouveau lot ] [ Vérifier le compte ] [ Vérifier ] [ Supprimer ] [ Fermer ]

Créez un nouveau lot en utilisant le bouton **Nouveau lot**. Initialement, ce lot n'est pas lié à un fractionnement d'achat ou de vente.

Mettez en surbrillance le nouveau lot dans le panneau **Lots dans ce compte**.

Mettez en surbrillance la répartition achat (daté du 07/01/2016) du titre à vendre dans le panneau **Répartitions libres**.

Cliquez sur le bouton **»** pour lier la répartition achat au lot en surbrillance. La répartition se déplace du panneau **Répartitions libres** au panneau **Répartitions dans le lot**.

Répétez les 2 étapes précédentes pour tout autre répartition achat à inclure dans le lot (dans cet exemple, il n'y a qu'une répartition achat dans la vente).

Mettez en surbrillance la répartition vente dans le panneau **Répartitions libres**.

Cliquez sur le bouton **»** pour lier la répartition vente au lot en surbrillance.

Vérifiez le solde du lot. Dans cet exemple, le solde du lot doit être égal à zéro, car le nombre de titres vendus dans le lot correspond au même nombre d'achats de titres.

**Lots dans le compte Action 1**

Titre: Lot 0

Notes:

**Lots dans ce compte**

Type	Ouvert	Fermé	Titre	Solde	Gains
	07/01/2016	07/02/2016	Lot 0	0 ACT1	1,00 €

☐ Afficher seulement les lots ouverts

**Répartitions libres**

Date	Num	Description
01/01/2016	1	Achat Action 1 10 @
02/01/2016		Action 1 Div Réinves

**Répartitions dans le lot**

Date	Num	Description
07/01/2016		Action 1 Div Réinvestissement 2 @ 12 € = 24
07/02/2016		Vente Action 1 Last Lot qty 2 @ 13 € = 26 €

Nouveau lot Vérifier le compte Vérifier Supprimer Fermer

Cliquez sur le bouton **Vérifier** (PAS sur le bouton Vérifier le compte). La fenêtre Lots dans le compte n'a pas changé après l'utilisation du bouton Vérifier. Par conséquent, aucun exemple d'écran n'est fourni.

Fermez la fenêtre Lots dans le compte SSSS et revenez au registre du compte d'action.

\*essai1.gnucash - Action 1 - GnuCash

Fichier Édition Affichage Transaction Actions Affaires Rapports Outils Fenêtres Aide

Enregistrer Fermer Répartition

Comptes AMZN Action 1

Date	Num	Description	Tot titres	Tot Acheter	Tot Vendre	Solde
02/01/2016		Action 1 Div Réinvestissement 1 @ 11 €	1	1		11
		acheter div qty 10 @ CPS 2 € = 20 €	1	11	11,00	
		Augmentation du résidu 20 € - 11 € = 9 €			9,00	
		Revenus Franked Action 1			20,00	
07/01/2016		Action 1 Div Réinvestissement 2 @ 12 € = 24	2	2		13
		acheter div qty 11 @ CPS 2 € = 22 €	2	12	24,00	
		Diminution du résidu = (9 € - 7 €) = 2 €			2,00	
		Revenu de dividende Franked Action 1			22,00	
07/02/2016		Vente Action 1 Last Lot qty 2 @ 13 € = 26 € Court	-2		2	11
		Vente nette			25,00	
		Coût qty 2 @ 12 € = 24 €	-2	12,5	25,00	
07/02/2016		Gains/pertes réalisés	0			11
		Gains/pertes réalisés			1,00	
		Gains/pertes réalisés			1,00	
07/02/2016		Gains orphelins-EUR	0,00			
			1			

Parts : 11 ACT1 Valeur actuelle : 137,50 €

dimanche 07 février 2016

Continuer en allant à *changer les gains orphelins-CCC en compte gains / pertes*

## Exemple 2 : création automatique d'opérations de gain ou de perte en capital

Créez la transaction de gains en capital en suivant ces étapes :

Ouvrez le registre du compte du titre.

Assurez-vous que tous les fractionnements de transaction de gain / perte en capital entrés manuellement ont été entrés dans des transactions-EUR distinctes des transactions de

vente.

Sélectionnez Actions ► Afficher les lots pour ouvrir la fenêtre Lots dans le compte SSSS où SSSS est le compte d'actions.

Si vous utilisez LIFO, utilisez la procédure ci-dessus Création et liaison de lots manuelles pour créer un lot pour chaque transaction de vente, liez le lot à la transaction de vente et à chacune des transactions d'achat constituant la vente.

Cliquez sur le bouton Vérifier le compte qui :

- Crée des lots pour toutes les transactions d'achat qui ne sont pas déjà liées à un lot et les relie aux groupes de transactions de vente à l'aide de la méthode FIFO. Étant donné qu'une répartition de transaction ne peut être liée qu'à un seul lot, si une transaction de vente doit être liée à plusieurs lots, la répartition de transaction de vente est elle-même divisée en plusieurs sous-divisions. Dans le cas de plusieurs sous-divisions, il est possible d'avoir différentes divisions de la même transaction dans les panneaux Répartitions libres et Répartitions dans le lot.
- Crée une transaction distincte par lot pour le gain / la perte en capital.

6. Continuer à la section changer les gains orphelins-CCC en compte gains / pertes

### Exemple 3 : création automatique d'opérations de gain ou de perte en capital, 2 ventes à la fois

Voici un exemple de validation FIFO sans création manuelle de lots. Dans cet exemple, les transactions pour 2 ventes sont validées à la fois, mais la validation se fait généralement après chaque vente. Une raison de valider deux ventes à la fois peut être qu'il y a eu plusieurs ventes le même jour.

Date	Action	Mémo	Compte	R	Titres	Cours	Acheter	Vendre
07/02/2016	Acheter	Div Reinvestissement 2 @ 12 €	Compte de bourse/titre: Action:STK2	n	2	12	24,00	
		Decrease in Residual = (9 €)	Investissements:DRP Residual:STK2	n				2,00
		Revenu de dividende: Franked:STK2		n				22,00
08/01/2016	Acheter	Div Reinvestissement 1 @ 14 €	Compte de bourse/titre: Action:STK2	n	1	14	14,00	
		Decrease in Residual = (7 €)	Investissements:DRP Residual:STK2	n				6,00
		Revenu de dividende: Franked:STK2		n				8,00
07/02/2016	Vente FIFO	Vente FIFO Qty 11 @ 13 €		n	-11			11
		Vente nette 143 € - Commissions: 10 €	Investissements:Compte de bourse/titre	n			142,00	
		Coût(10@10.10)+(1@11) = 111 €	Compte de bourse/titre: Action:STK2	n	-11	12,9091		142,00
08/02/2016	Vente FIFO	Vente FIFO Qty 3 @ 15 € = 45 €		n	-3			3
		Vente nette 45 € - Commissions: 10 €	Investissements:Compte de bourse/titre	n			44,00	
		Coût(2@12)+(1@14) = 38 €	Compte de bourse/titre: Action:STK2	n	-3	14,6667		44,00
08/02/2016	Mémo		Compte R		0,00			

Sélectionnez Actions ► Afficher les lots pour ouvrir la fenêtre Lots dans le compte SSSS où SSSS est le compte d'actions.

**Lots dans le compte STK2**

**Titre**

**Notes**

**Lots dans ce compte**

Type	Ouvert	Fermé	Titre	Solde	Gains

☐ Afficher seulement les lots ouverts

**Répartitions libres**

Date	Num	Description
01/01/2016		Achat 10 @ 10 € C
02/01/2016		Div Reinvestment
07/01/2016		Div Reinvestment
08/01/2016		Div Reinvestment

**Répartitions dans le lot**

Date	Num	Description	Montant brut	Montant

Cliquez sur le bouton **Vérifier le compte**

**Lots dans le compte STK2**

**Titre**

**Notes**

**Lots dans ce compte**

Type	Ouvert	Fermé	Titre	Solde	Gains
	08/01/2016	08/02/2016	Lot 3	0 STK2	0,67 €
	07/01/2016	08/02/2016	Lot 2	0 STK2	5,33 €
	02/01/2016	07/02/2016	Lot 1	0 STK2	1,91 €
	01/01/2016	07/02/2016	Lot 0	0 STK2	28,09 €

☐ Afficher seulement les lots ouverts

**Répartitions libres**

Date	Num	Description

**Répartitions dans le lot**

Date	Num	Description	Montant brut	Montant

Après avoir utilisé le bouton vérification du compte, seul le dernier lot est affiché. L'image ci-dessus apparaît après la fermeture et la réouverture de la fenêtre Lots dans le compte. Tous les lots sont affichés.

Fermez la fenêtre Lots dans le compte SSSS et revenez au registre du compte d'actions.

*essai1.gnucash - STK2 - GnuCash									
Fichier Édition Affichage Transaction Actions Affaires Rapports Outils Fenêtres Aide									
Enregistrer Fermer Répartition									
Comptes AMZN Action 1 STK2									
Action	Mémo	Compte	R	Titres	Cours	Acheter	Vendre		
01/01/2016	Achat 10 @ 10 € Courtage 1 €			10		10		10	
	cheter	ompte de bourse/titre Action:STK2	n	10	10,1	101,00			
		tsissements /Compte de bourse/titre	n				101,00		
02/01/2016	Div Reinvestment 1 @ 11			1		1		11	
	cheter Div qty 10 @ CPS 2 € = 20 €	ompte de bourse/titre Action:STK2	n	1	11	11,00			
	Augmentation de Residual 20 € - 11 € = 9 €	tsissements /DRP Residual:STK2	n			9,00			
		evenu de dividende:Franked:STK2	n				20,00		
07/01/2016	Div Reinvestment 2 @ 12 € = 24 €			2		2		13	
	cheter Div qty 11 @ CPS 2 € = 22 €	ompte de bourse/titre Action:STK2	n	2	12	24,00			
	Decrease in Residual = (9 € - 7 €) = 2 €	tsissements /DRP Residual:STK2	n				2,00		
		evenu de dividende:Franked:STK2	n				22,00		
08/01/2016	Div Reinvestment 1 @ 14 € = 14 €			1		1		14	
	cheter Div qty 2 @ CPS 4 € = 8 €	ompte de bourse/titre Action:STK2	n	1	14	14,00			
	Decrease in Residual = (7 € - 1 €) = 6 €	tsissements /DRP Residual:STK2	n				6,00		
		evenu de dividende:Franked:STK2	n				8,00		
07/02/2016	Vente FIFO Qty 11 @ 13 € = 143 €			-11			11	3	
	Vente nette 143 € - Commission 1 € = 142 €	tsissements /Compte de bourse/titre	n			142,00			
	Coût(10@10.10)+(1@11) = 112 €	ompte de bourse/titre Action:STK2	n	-10	12,909		129,09		
	Coût(10@10.10)+(1@11) = 112 €	ompte de bourse/titre Action:STK2	n	-1	12,91		12,91		
07/02/2016	Gains/perles réalisés			0				3	
	Gains/perles réalisés	ompte de bourse/titre Action:STK2	n			28,09			
	Gains/perles réalisés	Gains orphelins-EUR	n				28,09		
07/02/2016	Gains/perles réalisés			0				3	
	Gains/perles réalisés	ompte de bourse/titre Action:STK2	n			1,91			
	Gains/perles réalisés	Gains orphelins-EUR	n				1,91		
08/02/2016	Vente FIFO Qty 3 @ 15 € = 45 €			-3			3	0	
	Vente nette 45 € - Commission 1 € = 44 €	tsissements /Compte de bourse/titre	n			44,00			
	Coût(2@12)+(1@14) = 38 €	ompte de bourse/titre Action:STK2	n	-2	14,665		29,33		
	Coût(2@12)+(1@14) = 38 €	ompte de bourse/titre Action:STK2	n	-1	14,67		14,67		
	Mémo	Compte	R	Titres		1	Acheter	Vendre	
08/02/2016	Gains/perles réalisés			0				0	
	Gains/perles réalisés	ompte de bourse/titre Action:STK2	n			5,33			
	Gains/perles réalisés	Gains orphelins-EUR	n				5,33		
08/02/2016	Gains/perles réalisés			0				0	
	Gains/perles réalisés	ompte de bourse/titre Action:STK2	n			0,67			
	Gains/perles réalisés	Gains orphelins-EUR	n				0,67		
08/02/2016				0,00					
			n			1			

Les répartitions de titres dans les transactions de vente ont été divisées en sous-divisions, une sous-division par lot, et une transaction de gain en capital a été créée pour chaque sous-division d'action de chaque transaction de vente.

Continuer au paragraphe Changer les gains orphelins-CCC en compte gains / pertes

#### Exemple 4: création automatique d'opérations de gain ou de perte en capital - après une scission simple d'actions

Voici un exemple de nettoyage FIFO sans création / liaison manuelle de lots, où l'assistant de fractionnement des stocks a été utilisé pour un fractionnement simple. Dans cet exemple, 100 actions du titre XYZ ont été achetées au prix de 10,00 €, il y avait un simple fractionnement d'actions pour un coût nul (donc la détention était alors de 200 actions à 5,00 € chacune), puis toutes les 200 actions étaient vendues à 6,00 € chacune.

TEST gncash - XYZ - GnuCash									
File Edit View Transaction Actions Business Reports Tools Windows Help									
Save Close Split									
Accounts XYZ									
	Action	Memo	Account	R	Shares	Price	Buy	Sell	
01/01/2008	Buy qty 100 @ \$10.00				100		100		100
	Buy		Assets:Investments:Broker1:XYZ	n	100	10	1,000	Sell	
			Assets:Current Assets:Bank1	n				1,000.00	
						1			
01/01/2009	Stock Split				100		100		200
	Split		Assets:Investments:Broker1:XYZ	n	100				
01/07/2009	Sell 200 for \$6.00 ea = \$1200.00				-200			200	0
			Assets:Current Assets:Bank1	n			1,200.00		
	Sell		Assets:Investments:Broker1:XYZ	n	-100	6		600.00	
	Sell		Assets:Investments:Broker1:XYZ	n	-100	6		600.00	
01/07/2009	Realized Gain/Loss				0				0
	Realized Gain/Loss		Assets:Investments:Broker1:XYZ	n			600.00		
	Realized Gain/Loss		Orphaned Gains-AUD	n				600.00	
01/07/2009	Realized Gain/Loss				0				0
	Realized Gain/Loss		Orphaned Gains-AUD	n			400.00		
	Realized Gain/Loss		Assets:Investments:Broker1:XYZ	n				400.00	
Shares: 0 XYZ Current Value: \$0.00									

An image of the Security Account register in transaction journal view, after Scrub Account is used.

# Selling Shares - Capital Gains - Lot 0 after Scrub Account

Title

Lot 0

Notes

Lots in This Account

Type	Opened	Closed	Title	Balance	Gains
	01/01/2008	01/07/2009	Lot 0	0 XYZ	-\$400.00
	01/01/2009	01/07/2009	Lot 1	0 XYZ	\$600.00

☐ Show only open lots

Splits free

Date	Num	Description	Amount	Value	Gain/Loss	Balance
------	-----	-------------	--------	-------	-----------	---------

Splits in lot

200

100

Date	Num	Description	Amount	Value	Gain/Loss	Balance
01/01/2008		Buy qty 100 @ \$10.00	100 XYZ	\$1,000.00		100 XYZ
01/07/2009		Sell 200 for \$6.00 ea = \$1200.00	-100 XYZ	\$600.00	-\$400.00	

New Lot

Scrub Account

Scrub

Delete

Close

An image of the Security Account register in transaction journal view, after Scrub Account is used.

An image of the Security Account register in transaction journal view, after Scrub Account is used.

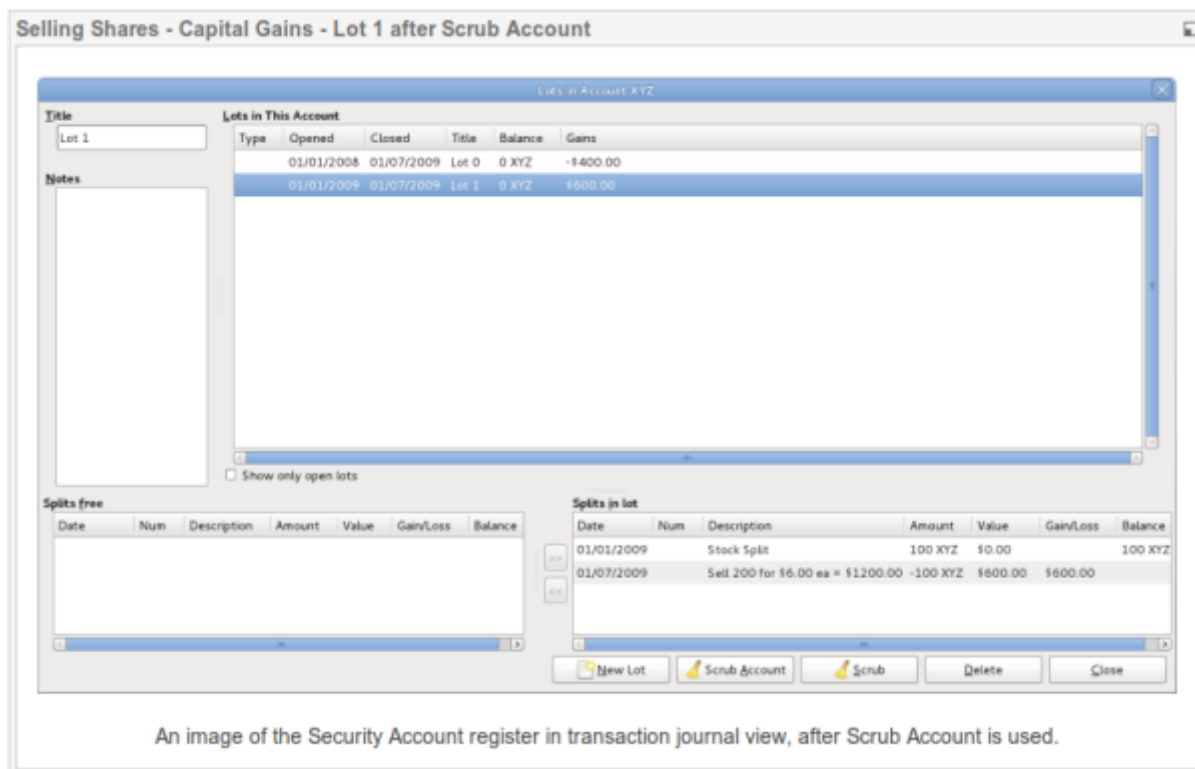

Les captures d'écran ci-dessus montrent que la validation a créé: 2 lots. Un lot séparé pour chaque achat (il traite essentiellement la division d'actions comme un achat de 100 sans frais) 2 opérations de plus-value (une par lot) à la date de la vente:

- Lot 0: 7 janvier 2009 perte 400 € (vente 600 € – coût 1000 €)
- Lot 1: 7 janvier 2009 gain 600 € (vente 600 € – coût 0 €)

Le gain total de 200 € est correct. Qu'il s'agisse d'un gain à long terme ou à court terme, ou qu'il y ait même une distinction, cela dépend de la juridiction fiscale de l'utilisateur et de la manière dont la répartition est structurée.

### Exemple 5: Modification des gains orphelins-CCC en compte de gain / perte

Fermez la fenêtre Lots du compte SSSS si elle est ouverte et revenez au registre du compte d'actions

Date	Num	Description	Tot titres	Tot Achefer	Tot Vendre	Solde
01/01/2016	1	Achat Action 1 10 @ 10 € Courtage 1 €	10	10		10
		cheter	1pte de bourse/titre>Action:Action 1 n	10,1	101,00	
			issements /Compte de bourse/titre n		101,00	
02/01/2016		Action 1 Div Réinvestissement 1 @ 11 €	1	1		11
		cheter div qty 10 @ CPS 2 € = 20 €	1	11	11,00	
		Augmentation du résidu 20 € - 11 € = 9 €	issements DRP Residual>Action 1 n		9,00	
			Revenus Franked>Action 1 n		20,00	
07/01/2016		Action 1 Div Réinvestissement 2 @ 12 € = 24	2	2		13
		cheter div qty 11 @ CPS 2 € = 22 €	2	12	24,00	
		Diminution du résidu = (9 € - 7 €) = 2 €	issements DRP Residual>Action 1 n		2,00	
			enu de dividende Franked>Action 1 n		22,00	
07/02/2016		Vente Action 1 Last Lot qty 2 @ 13 € = 26 € Courtage 1 €	-2			11
		Vente nette	issements /Compte de bourse/titre n		25,00	
		Vendre Coût qty 2 @ 12 € = 24 €	1pte de bourse/titre>Action:Action 1 n	12,5	25,00	
07/02/2016		Gains/perles réalisés				11
		Gains/perles réalisés	1pte de bourse/titre>Action:Action 1 n		1,00	
		Gains/perles réalisés	Gains orphelins-EUR n		1,00	
07/02/2016	Num	Description	0,00	Tot Achefer	Tot Vendre	Solde
			n	1		

Recherchez chaque nouvelle transaction de gain / perte réalisée dans le registre du compte d'action (elles auront la même date que les transactions de vente). Modifiez la répartition de la transaction Gains orphelins-CCC pour réaffecter le compte de revenu à un compte de gain ou de perte de revenu plus significatif (par exemple, Revenu: Gain en capital à long terme:IBM).

Vous voudrez peut-être fractionner le gain / la perte en capital en parties imposables et non imposables si cela est conforme à vos lois fiscales.

## Examples of Selling Shares with Manually Entry of Capital Gain or Loss

## Dividendes

Certaines sociétés ou fonds communs de placement versent des dividendes périodiques aux actionnaires. Les dividendes sont généralement distribués de deux manières :

- soit ils sont automatiquement réinvestis dans le titre,
- soit ils sont versés en espèces.

Les fonds communs de placement sont souvent configurés pour réinvestir automatiquement le dividende, tandis que les dividendes en actions ordinaires rapportent généralement en espèces.

## Dividendes en numéraire

Si le dividende est donné en espèces, vous devez enregistrer la transaction dans le compte d'actif qui a reçu l'argent, en tant que Revenus:Revenu de dividende. Si vous souhaitez lier le dividende en espèces à un actionnaire particulier, ajoutez une opération fictive fractionnée au compte d'actions avec quantité 0 prix 1 valeur 0.

A titre d'exemple, supposons que les dividendes en espèces sont déposés dans le compte du courtier avec un lien avec le compte d'actions. Une image du

Date	Description		Tot Re	Tot Sper	Balance
05/06/05	IBM cash dividend	Income:Dividend Income:IBM	n 10.35		10.35
08/08/05	IBM cash dividend		10.35	it Spend	20.70
		Assets:Investments:Brokerage Account:Stock:IBM	n		
		Assets:Investments:Brokerage Account	n 10.35		
		Income:Dividend Income:IBM	n	10.35	
11/08/05	IBM cash dividend	-- Split Transaction --	n 10.35		31.05
22/05/14			n		

Present: USD 31.05 Future: USD 31.05 Cleared: USD 0.00 Reconciled: USD 0.00 Projected Minimum: USD 31.05

IBM cash dividend

Si vous souhaitez suivre les dividendes par action, vous devez créer un compte Revenus:Revenu de dividende:SYMBOLE pour chaque action que vous possédez et qui verse des dividendes.

## Dividendes réinvestis

Si vous recevez le dividende sous la forme de réinvestissement automatique, la transaction correspondante doit être traitée dans le compte d'actions ou de fonds commun de placement comme un Revenus:Revenu de dividende pour le nombre approprié d'actions réinvesties. Ce type de compte de réinvestissement est souvent appelé un programme de réinvestissement des dividendes (DRIP).

A titre d'exemple, considérons l'achat suivant d'actions NSTAR (NST) avec les dividendes réinvestis dans un compte DRIP. Les réinvestissements dans des fonds communs de placement seraient les mêmes.

À compter de l'achat de 100 actions le 3 janvier 2005, tous les dividendes seront réinvestis et un compte est créé pour suivre le dividende sur l'action spécifique. GnuCash simplifie la saisie en permettant des calculs dans les cellules de la transaction. Si le premier dividende est de 0,29 € / action, entrez 53,28 € (prix d'achat + dividende) dans la cellule Prix de l'action et  $100 * 0,29$  dans la cellule Acheter. GnuCash calculera pour vous

## le nombre d'actions correspondant

Date	Num	Description	Virement	R	Titres	Cours	Acheter	Vendre	Solde
03/01/2005		Achat initial	Capitaux propres Soldes initiaux	n	100	52,99	5299,00		100
06/01/2005		Dividendes réinvestis	Revenus:DRIPs:NST	n	0,5443	53,2794	29,00		100,5443
06/01/2005				n					

Parts : 100,5443 NST Valeur actuelle : 53569399,77 €  
jeudi 06 janvier 2005

## Remboursement de capital

C'est une transaction dans laquelle un investissement rapporte du capital à l'investisseur sans incidence comptable autre que la réduction du coût de base. Le nombre d'actions détenues n'est pas modifié.

Une transaction de remboursement de capital peut être entrée dans le registre des actions en entrant le fractionnement d'actions avec :

Actions	0
Prix	0
Vente	Valeur du remboursement du capital

L'autre côté de la partie double serait généralement un débit sur le compte bancaire du courtage.

\*essai1.gnucash - STOCK - GnuCash

Fichier Édition Affichage Transaction Actions Affaires Rapports Outils Fenêtres Aide

Enregistrer Fermer Répartition

Comptes NSTAR STK2 STOCK

Action	Mémo	Compte	R	Titres	Cours	Acheter	Vendre
04/01/2016	Achat 100 actions @ 55 € chacune			100		100	100
	cheter	pte de bourse/titre Action:STOCK	n	100	5	500,00	
		Actif/Actifs courants:Banque	n				500,00
04/02/2016	Remboursement de capital			0			100
		Actif/Actifs courants:Banque	n			100,00	
		pte de bourse/titre Action:STOCK	n				100,00
04/02/2016				0,00			
	Mémo	Compte	n	Titres	1	Acheter	Vendre

Parts : 100 STOCK Valeur actuelle : 500,00 €

Saisir le type d'action, ou choisissez-en un dans la liste

Il n'est pas possible d'utiliser l'assistant de fractionnement d'actions pour effectuer ce type de transaction.

Si vous avez accidentellement entré un prix non nul dans la division d'actions, GnuCash a peut-être créé une entrée non souhaitée dans la base de prix, ce qui pourrait entraîner un rapport erroné. Recherchez et supprimez cette entrée indésirable de la base de données de prix à l'aide de Outils → Editeur de prix.

## Fractionnements et fusions

Les sociétés peuvent fractionner leurs actions pour plusieurs raisons, mais la plus courante est que le prix a augmenté plus que la direction ne le pense raisonnable pour de nombreux investisseurs. Certains de ces fractionnements sont des échanges simples (par exemple, 2 pour 1 ou 3 pour 2) et d'autres sont des échanges complexes avec des distributions en espèces. Les fractionnements peuvent également diminuer le nombre d'actions si le taux de change est un fractionnement inversé (1 pour 3 ou 0,75 pour 1).

### Fractionnement simple d'actions

Par exemple, notre action NST a déclaré une division d'actions 2 pour 1 à compter du 6 juin 2005. Le processus de saisie de cette transaction est le suivant: sélectionnez Actions ► Division/Fusion d'actions pour lancer l'assistant.

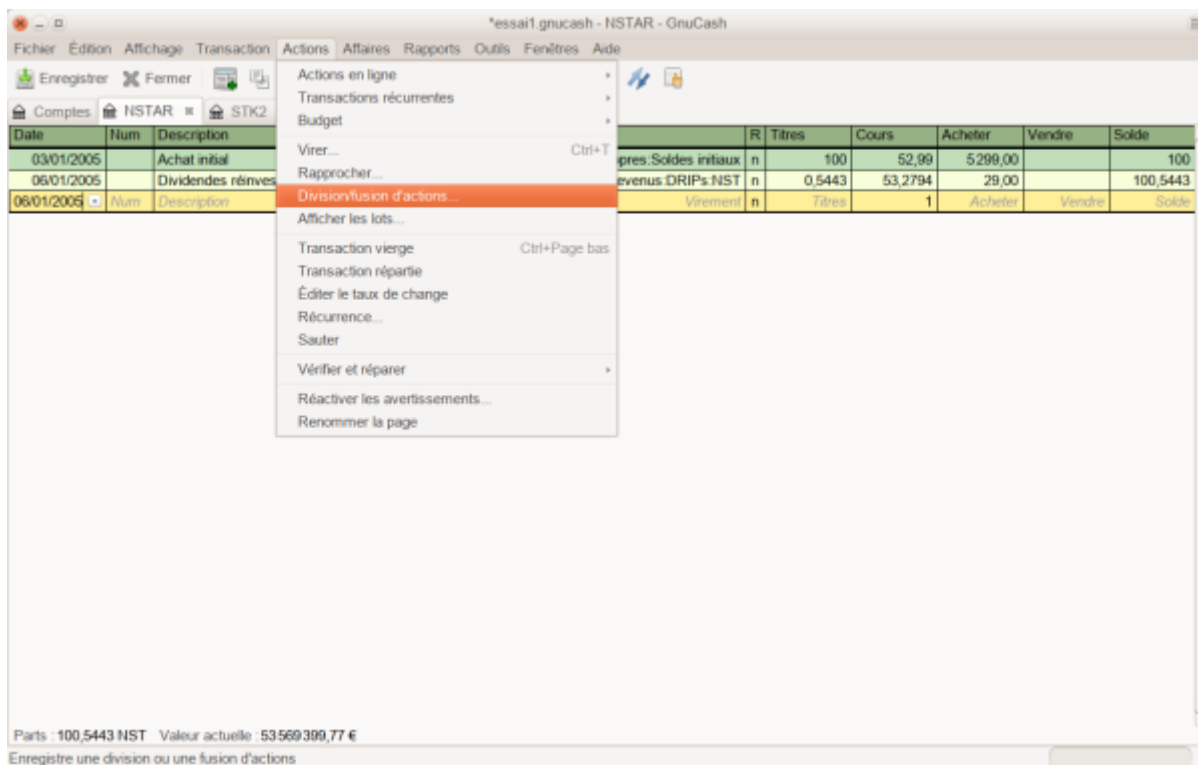

Le premier écran est une Introduction, sélectionnez Suivant pour afficher la sélection du compte et du stock pour le fractionnement. Vous devrez créer une entrée pour chaque combinaison Compte: Stock que vous possédez.

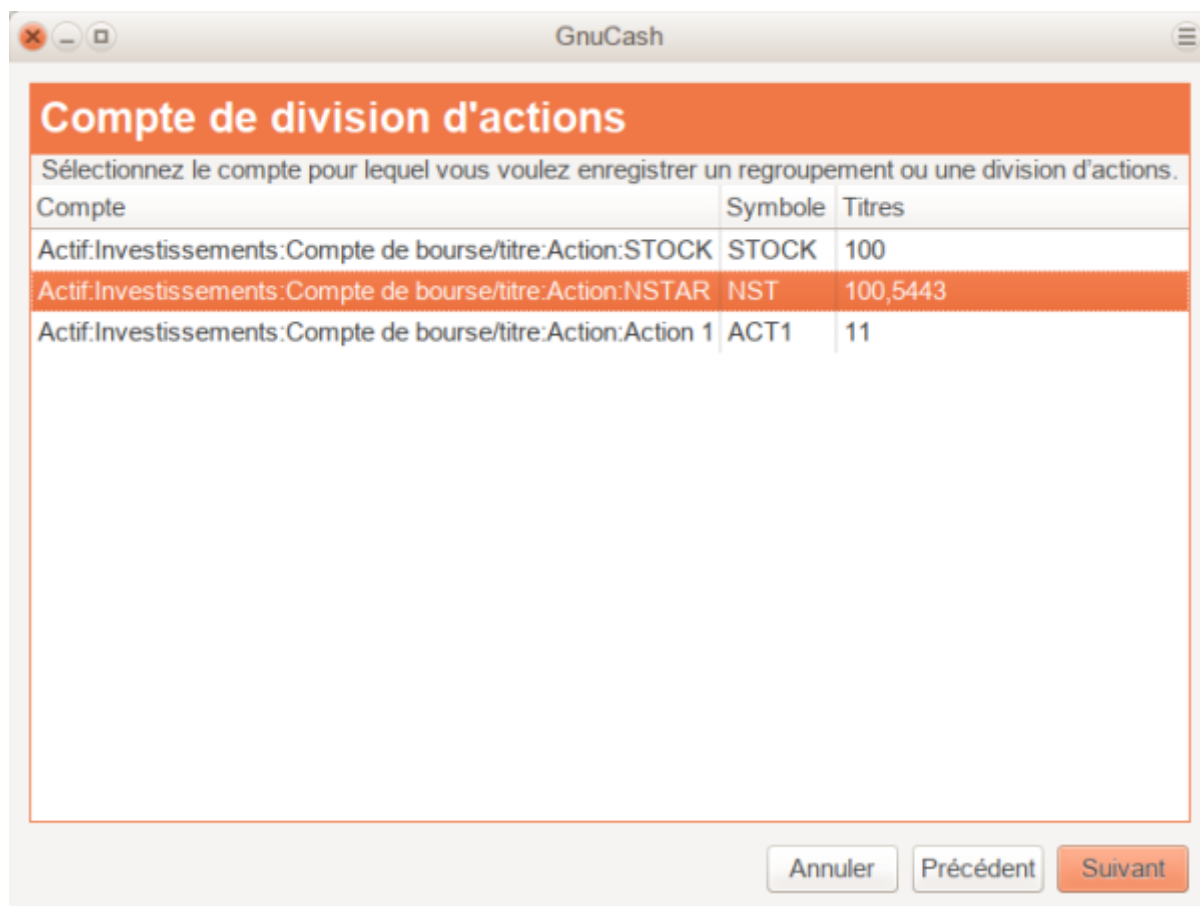

Sélectionnez Actif:Investissements:DRIP:NST et cliquez sur Suivant.

L'écran suivant présente 5 champs dans la fenêtre Détails de la division d'actions :

- Date - date de la scission.
- Titres - Le nombre d'actions a augmenté (ou diminué) dans la transaction.

Dans notre exemple, il s'agit d'un fractionnement 2 pour 1, le nombre d'actions supplémentaires est donc le nombre d'actions actuellement inscrites au registre.

- Description - brève explication de la transaction.
- Nouveau prix - Si vous le souhaitez, vous pouvez saisir le nouveau prix du stock, après le fractionnement.
- Devise - La devise de la transaction est requise. Devrait être identique à la devise d'achat d'actions.

Cliquez sur le bouton Suivant.

**Détails de la division d'action**

Saisissez la date et le nombre de parts que vous avez gagnées ou perdues lors de la division ou de la fusion. Pour un regroupement (division négative), utilisez une valeur négative pour une distribution de parts. Vous pouvez aussi saisir une description pour la transaction, ou valider celle proposée.

Date : 06/06/2005

Titres : 101,0797

Description : Division d'actions NST

Nouveau prix :

Devise : EUR (Euro)

Annuler Fin Précédent Suivant

L'écran suivant sera ignoré dans cet exemple car il n'y avait pas de "Compensation monétaire".

**Compensation monétaire**

Si vous recevez de l'argent liquide en échange de la division de l'action, saisissez le détail du montant ici. Sinon, cliquez sur "Suivant".

Montant brut :

Mémo :

Compte de revenus	Compte d'actif
🏠 Gains orphelins-EUR	🏠 Actif
▼ 🏠 Revenus	▼ 🏠 Actifs courants
▼ 🏠 DRIPs	🏠 Banque
🏠 NST	▼ 🏠 Banque ABC
▼ 🏠 Franked	🏠 CD bancaire
🏠 Action 1	🏠 Compte d'épargne
▼ 🏠 Gain en capital (Long terme)	▼ 🏠 Investissements
🏠 AMZN	▼ 🏠 Compte de bourse/titre
▼ 🏠 Investissements	🏠 Action

Annuler Précédent Suivant

Un dernier écran donnera une dernière choix : Annuler, Précédent pour modifier les données saisies ou Appliquer pour terminer la division d'actions avec les données entrées.

## Fusion d'actions moyennement complexe

A titre d'exemple, supposons que vous déteniez des actions AT & T lors de la fusion de SBC avec AT & T le 18 novembre 2005. Dans cet exemple, vous aurez acheté AT & T le 1er avril 2005, les dividendes auront été payés en espèces et ne seront donc pas inscrits dans le registre des actions d'AT & T.

Les conditions de la fusion étaient que .77942 actions de SBC ont été échangées pour chaque action d'AT & T. La société issue de la fusion a continué à utiliser le symbole "T" de AT & T.

AT & T a versé un «dividende» de 1,20 € par action à la date de la transaction. Toutefois, il n'apparaîtra pas dans le registre d'actions car il s'agissait d'une distribution en espèces.

La saisie de cette transaction est identique au fractionnement simple jusqu'à l'écran «Détails». Vous devrez créer une entrée fractionnée dans chaque combinaison de compte Investissement:Actions comportant un fractionnement des actions.

Compte	Symbole	Titres
Actif:Investissements:Compte de bourse/titre:Action:STOCK	STOCK	100
Actif:Investissements:Compte de bourse/titre:Action:T	T	100
Actif:Investissements:Compte de bourse/titre:Action:NSTAR	NST	201,624
Actif:Investissements:Compte de bourse/titre:Action:Action 1	ACT1	11

Sélectionnez Actif:Investissements:Compte de courtage:Actions:T et cliquez sur Suivant.

L'écran suivant présente 5 champs dans la fenêtre Détails de la division d'action :

- Date - Entrez la date de la division. Nous entrerons ici le 18 novembre 2005.
- Titres - Le nombre d'actions a augmenté (ou diminué) dans la transaction.

Dans notre exemple, il s'agit d'un fractionnement de .77942 pour un, le nombre d'actions diminuera par rapport au nombre d'actions actuellement inscrites au registre. Vous pouvez utiliser la capacité de GnuCash à effectuer des calculs sur un formulaire en saisissant directement des données (par exemple,  $(.77942 \times 100) - 100$ ) pour calculer la diminution du nombre d'actions de la division.

- Description - brève explication de la transaction.
- Nouveau prix - Si vous le souhaitez, vous pouvez saisir le nouveau prix de l'action après la division.
- Devise - La devise de la transaction est requise. Devrait être identique à la devise d'achat d'actions.

Cliquez sur le bouton Suivant.

GnuCash

Détails de la division d'action

Saisissez la date et le nombre de parts que vous avez gagnées ou perdues lors de la division ou de la fusion. Pour un regroupement (division négative), utilisez une valeur négative pour une distribution de parts. Vous pouvez aussi saisir une description pour la transaction, ou valider celle proposée.

Date :

18/11/2005

Titres :

(,77942\*100)-100

Description :

Fusion SBC / AT&T

Si vous voulez enregistrer un cours pour la répartition, saisissez-le ci-dessous. Vous pouvez aussi laisser la case vide.

Nouveau prix :

Devise :

EUR (Euro)

Annuler

Fin

Précédent

Suivant

L'écran suivant sera ignoré dans cet exemple car il n'y avait pas de "Compensation monétaire".

Un dernier écran «Finalisation de la division d'actions» donnera une dernière possibilité Précédent pour modifier les données saisies ou Appliquer pour terminer la division d'actions avec les données saisies.

essai1.gnucash - T - GnuCash

Fichier Édition Affichage Transaction Actions Affaires Rapports Outils Fenêtres Aide

Enregistrer Fermer Répartition

Comptes NSTAR STK2 STOCK T

Date	Num	Description		Tot titres		Tot Acheter	Tot Vendre	Solde
01/04/2005		Achat		100		100		100
		cheter	ts Compte de bourse/titre>Action:T	n 100	23,66	2 366,00		
			Non soldé-EUR	n			2 366,00	
18/11/2005		Fusion SBC / AT&T		-22,058			22,058	77,942
		diviser	ts Compte de bourse/titre>Action:T	n -22,058				
01/04/2005	Num	Description		0,00		Tot Acheter	Tot Vendre	Solde
				n		1		

Parts : 77,942 T Valeur actuelle : 1844,11 €

vendredi 01 avril 2005

Documentation du Dr Nicolas Frappé - <https://nfrappe.fr/doc-0/>

## Voir aussi

- (en) <http://>
- (fr) <http://>

---

Basé sur « [Article](#) » par Auteur.

1)

certificat de dépôt

From:

<https://nfrappe.fr/doc-0/> - **Documentation du Dr Nicolas Frappé**

Permanent link:

<https://nfrappe.fr/doc-0/doku.php?id=logiciel:bureautique:gnucash:investissements:start>

Last update: **2022/08/13 22:15**

